

Allegato A)

BANDO PER LA CONCESSIONE DI CONTRIBUTI AD ASSOCIAZIONI, COMITATI E ORGANIZZAZIONI NO PROFIT DEL TERRITORIO METROPOLITANO DI TORINO PER PROGRAMMI DI MANUTENZIONE ORDINARIA DEL PATRIMONIO ESCURSIONISTICO LOCALE E LA REALIZZAZIONE DI PRODOTTI PROMOZIONALI COMPLEMENTARI DA REALIZZARSI NELL'ANNO 2023. (CUP N. J71G23000010003)

PREMESSA

La Città metropolitana, nell'ambito delle proprie competenze in materia di tutela e valorizzazione del patrimonio escursionistico di cui alla LR 18 settembre 2010 n. 12, intende contribuire al miglioramento delle condizioni socio-economiche del territorio rurale e montano attraverso la cura e la valorizzazione del patrimonio escursionistico e la conseguente maggiore attrattività turistica di tali aree.

La consistenza e la capillare diffusione della rete escursionistica fanno sì che tale obiettivo non possa essere perseguito senza il coinvolgimento attivo e la partecipazione del volontariato locale che, in accordo con le amministrazioni comunali, si impegna costantemente nel recupero e nella manutenzione della rete sentieristica locale.

Scopo del presente bando è sostenere ed ampliare l'impegno dell'associazionismo locale mettendo a disposizione risorse economiche per la realizzazione di programmi di manutenzione ordinaria sulla rete escursionistica locale.

La procedura è regolata in termini generali dal vigente Regolamento della Città metropolitana di Torino per la determinazione dei criteri e delle modalità per la concessione di sovvenzioni, sussidi e ausili finanziari e l'attribuzione di vantaggi economici ai sensi dell'art. 12 Legge 241/90, approvato con Deliberazione del Consiglio Provinciale n.15534/336 del 29/11/1990.

La pianificazione e gestione della rete escursionistica regionale sono regolate dalla LR 12/2010 e dal Regolamento attuativo 9R/2012.

ART. 1 - OGGETTO DEL BANDO

La Città metropolitana intende selezionare e ammettere a contributo programmi di interventi di manutenzione ordinaria sulla rete escursionistica locale da realizzarsi nell'anno 2023 da parte di forme associative costituite per il perseguimento, senza scopo di lucro, di finalità civiche, solidaristiche e di utilità sociale e di sezioni del Club Alpino Italiano.

Il sostegno alle proposte ritenute ammissibili avverrà mediante la concessione di contributi a fondo perduto, a copertura del 90% dei costi sostenuti dal beneficiario nel 2023 per la realizzazione del programma di intervento.

Il bando è diviso in due Sezioni:

- a) Sezione 1: contributi per programmi di intervento manutentivo di ampiezza superiore ai 10 km di percorsi escursionistici;
- b) Sezione 2: contributi per programmi di intervento manutentivo di ampiezza compresa tra 2 e 10 km di percorsi escursionistici.

Ciascun beneficiario può realizzare un solo programma di interventi e partecipare, a pena di esclusione, ad una sola delle Sezioni sopraindicate.

ART. 2 - DEFINIZIONI

Con riferimento alla LR 12/2010 e al Regolamento 9R/2012, ai fini del presente bando si adottano le seguenti definizioni:

a) *patrimonio escursionistico regionale*: insieme dei percorsi escursionistici, degli itinerari escursionistici, delle vie ferrate e dei siti di arrampicata, oggetto di interventi di conservazione e valorizzazione;

b) *escursionismo*: attività di carattere turistico-ricreativo, naturalistico e culturale praticata nel tempo libero e finalizzata alla conoscenza del territorio in generale ed all'esplorazione degli ambienti naturali, anche antropizzati, senza l'ausilio di mezzi a motore;

c) *percorso escursionistico* (di seguito denominato percorso): un tracciato escursionistico ben definito, composto da elementi minimi detti tratte, incluso nel catasto e nella rete regionale del patrimonio escursionistico;

d) *itinerario escursionistico*: l'unione di percorsi o tratte appartenenti a percorsi esistenti e compresi nel catasto regionale del patrimonio escursionistico, che si sviluppa prevalentemente in ambiente naturale e semi-naturale, anche antropizzato, di forte impatto attrattivo, che si inserisce e si integra con l'offerta turistica sul territorio di riferimento ed è stato registrato nel Catasto regionale del patrimonio escursionistico con la procedura di cui all'art. 10 del Regolamento Regionale 9R/2012;

e) *catasto regionale del patrimonio escursionistico*: banca dati informativa collegata ad un sistema informativo geografico contenente, per ogni provincia, i dati identificativi, descrittivi e geografici di ciascun percorso, via ferrata o sito di arrampicata;

f) *sentiero*: via stretta, a fondo naturale, tracciata fra prati, boschi e rocce, ubicata in pianura, collina o montagna, non classificata nella viabilità ordinaria ed anche non rilevata cartograficamente, generatasi dal passaggio di uomini o animali, ovvero creata ad arte dall'uomo per la viabilità;

g) *viabilità minore*: rete di mulattiere, strade militari dismesse, carrarecce, piste, strade di norma classificate come comunali e iscritte negli appositi elenchi del comune, ovvero facenti parte del demanio comunale e identificate nel catasto terreni, ovvero vicinali o interpoderali.

ART. 3 – COERENZA DEI PROGRAMMI DI INTERVENTO CON LA PROGRAMMAZIONE MANUTENTIVA LOCALE

Gli interventi finanziati con il presente bando sono da ritenersi complementari a quelli già programmati dagli Enti competenti per la gestione tecnica dei settori della rete escursionistica locale di cui all'art. L.R. 12/2010 art. 10 (Comuni, Unioni montane, Enti di gestione delle aree protette, Città metropolitana).

Tale complementarietà deve essere attestata mediante la sottoscrizione di una dichiarazione, in calce al programma di interventi, da parte dei Presidenti delle Unioni montane (se il territorio di intervento ricade in un'Unione montana) o dei Sindaci (in caso di mancanza di un'Unione montana) interessati dal programma.

ART. 4 - BENEFICIARI

Possano partecipare al bando:

- a) le forme associative costituite per il perseguimento, senza scopo di lucro, di finalità civiche, solidaristiche e di utilità sociale con particolare riferimento alla salvaguardia e al miglioramento delle condizioni dell'ambiente, all'utilizzazione accorta e razionale delle risorse naturali, al turismo sostenibile, alla tutela e valorizzazione del patrimonio culturale e del paesaggio, alla cura delle reti locali di sentieri e mulattiere;
- b) le sezioni del Club Alpino Italiano.

I beneficiari devono avere sede e svolgere la loro attività nel territorio interessato dal programma di intervento che intendono realizzare.

ART. 5 – INTERVENTI AMMISSIBILI

I programmi possono prevedere esclusivamente interventi di manutenzione ordinaria e promozione della rete escursionistica, finalizzati a garantire la percorribilità a piedi, in bicicletta o a cavallo da parte degli escursionisti, consistenti in:

- a) contenimento/rimozione della vegetazione erbacea ed arbustiva infestante;
- b) rimozione della vegetazione arborea schiantata sul sentiero;
- c) ripristino della segnaletica di continuità orizzontale;
- d) riparazione e messa a norma della segnaletica verticale esistente;
- e) risistemazione del piano di calpestio;
- f) ripristino o realizzazione di piccoli manufatti per la regimazione delle acque meteoriche (canalette longitudinali e trasversali);
- g) ripristino di guadi e passerelle per l'attraversamento di corsi d'acqua;
- h) realizzazione di pubblicazioni cartacee per la promozione della rete escursionistica interessata dal programma manutentivo. Questa tipologia di intervento:
 - è facoltativa;
 - è ammessa esclusivamente per la sezione 1, in misura non superiore al 20% del costo complessivo del programma manutentivo;

- deve essere complementare agli interventi manutentivi di cui ai precedenti punti da a) a g); non sono pertanto ammesse richieste di contributo limitate alla sola tipologia h).

Le pubblicazioni dovranno essere conformi agli standard grafici di cui all'all. 8.

Prima della stampa definitiva, le bozze delle pubblicazioni possono essere sottoposte alla Direzione Sviluppo rurale e montano della Città metropolitana per una verifica in merito al rispetto degli standard grafici e alla coerenza dei dati escursionistici con il Catasto regionale del patrimonio escursionistico.

Sui tratti di percorsi decorrenti sui tipi di viabilità di cui all'art. 2, c. 2 del D. Lgs. 30 aprile 1992, n. 285 (Codice della strada) sono ammessi unicamente gli interventi di cui ai punti c), d), h) del presente articolo.

ART. 6 – PATRIMONIO ESCURSIONISTICO AMMISSIBILE

I programmi di interventi possono riguardare esclusivamente:

- a) percorsi escursionistici inclusi nel Catasto regionale del patrimonio escursionistico;
- b) percorsi escursionistici non ancora definitivamente inclusi nel Catasto regionale del patrimonio escursionistico, purché appartenenti alle reti escursionistiche approvate dalle Conferenze di pianificazione indette dalla Città metropolitana ai sensi del Regolamento Regionale 9R/2012 art. 3. per i quali alla data di pubblicazione del presente bando sia già stata effettuata con esito positivo la fase di pubblicità di cui al Regolamento Regionale 9R/2012, art. 3 c. 5. (cfr. all. 7).

I beneficiari possono verificare l'effettiva inclusione di un percorso escursionistico o registrazione di un itinerario escursionistico nel Catasto regionale del patrimonio escursionistico consultando il visualizzatore rete escursionistica all'indirizzo internet:

<http://www.cittametropolitana.torino.it/jmlsentpvt/ricerca-percorsi-escursionistici>

ART. 7 - SPESE AMMISSIBILI

Sono ammissibili le seguenti tipologie di spesa sostenute per la realizzazione degli interventi e rendicontate entro il termine stabilito:

- a) acquisto materiali di consumo: vernici, pennelli, mascherine, carburanti, lubrificanti ecc.;
- b) acquisto paleria, tavolame, graffe, chiodi, viti, profilati metallici ecc...;
- c) noleggio attrezzature meccaniche (motoseghe, decespugliatori, tosasiepi,);
- d) acquisto piccoli utensili;
- e) acquisto di cartelli segnaletici conformi alle disposizioni della Regione Piemonte;
- f) acquisto di dispositivi di protezione individuale compresi quelli previsti per l'applicazione dei protocolli di prevenzione ex DPCM 26/4/2020;
- g) spese di assicurazione, trasporto, vitto e alloggio dei volontari;
- h) solo per la Sezione 1 del bando (cfr. art. 5): realizzazione di pubblicazioni cartacee per la promozione delle reti escursionistiche interessate dal programma manutentivo (ammissibili nella misura massima del 20% del costo totale ammesso a contributo).

Sono ammesse a rendiconto unicamente fatture o ricevute fiscali intestate al soggetto beneficiario, debitamente quietanzate.

ART. 8 – IMPORTO DEI CONTRIBUTI

L'importo complessivo dei contributi concedibili è pari a:

- Sezione 1: € 25.000,00
- Sezione 2: € 5.000,00

Una volta compilate le graduatorie dei beneficiari con le modalità di cui al successivo articolo 9, in caso di richieste inferiori alla disponibilità in una sezione del bando, le risorse disponibili potranno essere utilizzate per far fronte alle richieste eventualmente eccedenti la disponibilità sull'altra sezione.

Il contributo concedibile è determinato forfettariamente in Euro 100,00 per km di percorso escursionistico oggetto di manutenzione.

Il contributo massimo concedibile per ciascun programma di intervento è pari a:

- Sezione 1: € 4.000,00;
- Sezione 2: € 1.000,00.

ART. 9 – MODALITA' DI PRESENTAZIONE DELLA DOMANDA

I soggetti interessati devono presentare domanda di contributo, corredata della documentazione prevista, alla Città metropolitana di Torino – Direzione Sviluppo rurale e montano – Corso Inghilterra 7 – 10138 Torino - entro e non oltre il 15/07/2023 mediante posta elettronica certificata PEC all'indirizzo:

protocollo@cert.cittametropolitana.torino.it

e, per conoscenza, all'indirizzo:

rete.sentieristica@cittametropolitana.torino.it

La domanda di contributo, a pena di inammissibilità, dovrà essere firmata dal Legale rappresentante del soggetto richiedente e salvata in formato *.pdf*, accompagnata dalla scansione fronte-retro, sempre in formato *.pdf*, del documento di identità.

Alla domanda di contributo (cfr.allegato 1) dovrà essere allegata, riunita in un unico file in formato digitale non editabile (.pdf), la seguente ulteriore documentazione:

DOCUMENTO
1) Programma di intervento (modulo da compilare), firmato dal Legale rappresentante del soggetto richiedente e salvato in formato .pdf (allegato 2)
2) Dichiarazione attestante che il soggetto richiedente non ha in corso contratti di fornitura e servizi a titolo gratuito o oneroso a favore di Pubbliche Amministrazioni e pertanto il contributo in oggetto è escluso dal divieto di cui all'art. 4 comma 6 del D.L. 95/2012 convertito in L 135/2012, firmata dal Legale rappresentante e salvato in formato .pdf (allegato 3)
3) Dichiarazione attestante la sussistenza dei requisiti necessari per poter ricevere contributi a carico delle finanze pubbliche come previsto dall'art. 6 comma 2 del D.L. 78/2010 convertito in L. 122/2010, firmata dal Legale rappresentante e salvato in formato .pdf (allegato 4)
4) Copia dello statuto o dell'atto costitutivo del soggetto richiedente salvato in formato .pdf

La modulistica indicata e l'ulteriore documentazione informativa è scaricabile sul sito Internet della Città metropolitana di Torino alla pagina:

http://www.cittametropolitana.torino.it/cms/agri-mont/percorsi-escursionistici/bando_2023

Nella medesima pagina saranno anche pubblicate le risposte ai quesiti interpretativi eventualmente posti dall'utenza.

E' possibile chiedere informazioni in merito al presente bando contattando la seguente struttura:

Città metropolitana di Torino
 Direzione Sviluppo rurale e montano
 Corso Inghilterra 7 – Torino
 tel. 011 861 3824/3822

e-mail rete.sentieristica@cittametropolitana.torino.it

ART. 10 – VALUTAZIONE DELLE DOMANDE, PUNTEGGI E FORMAZIONE DELLA GRADUATORIA

Una Commissione nominata con successivo provvedimento della Direzione Sviluppo rurale e montano provvederà all'esame delle domande pervenute e alla compilazione della graduatoria dei programmi di intervento presentati per ciascuna delle Sezioni del bando.

I contributi verranno concessi in base alle due graduatorie fino ad esaurimento dello stanziamento previsto dal bando.

In caso di richieste inferiori alla disponibilità in una sezione del bando, le risorse residue potranno essere utilizzate per far fronte alle richieste eventualmente eccedenti la disponibilità sull'altra sezione.

Il punteggio complessivo conseguito da ciascun programma sarà determinato dalla Commissione di valutazione attribuendo a ciascun chilometro di intervento inserito nel programma un punteggio in base ai criteri seguenti:

Criterio	Punti per Km
Intervento su percorso escursionistico appartenente ad un itinerario registrato o in corso di registrazione di cui la Città metropolitana è Ente capofila del protocollo d'intesa per la registrazione e valorizzazione.	15
Intervento su percorso escursionistico appartenente ad un itinerario registrato con capofila del protocollo d'intesa per la registrazione e valorizzazione diverso dalla Città metropolitana. Intervento su percorso escursionistico appartenente alle reti escursionistiche approvate nelle Conferenze di pianificazione, indette dalla Città metropolitana ai sensi del Regolamento Regionale 9R/2012 art. 3, denominate "Val Cenischia" e "Mandria di Chivasso".	10
Intervento su percorso escursionistico non appartenente ad alcun itinerario registrato	5

In caso di coerenza con più di un criterio, i punteggi non verranno cumulati ma sarà assegnato al percorso il punteggio maggiormente premiante.

Il punteggio complessivo conseguito da ciascun programma sarà determinato dalla somma dei punteggi assegnati a ciascun percorso in esso compreso.

ART. 11 – REALIZZAZIONE DEGLI INTERVENTI, VARIANTI AL PROGRAMMA, CONTROLLI IN ITINERE E RENDICONTAZIONE DEI LAVORI

I programmi di intervento dovranno essere realizzati e rendicontati entro e non oltre il 31 dicembre 2023, pena l'annullamento del contributo concesso.

Saranno ammesse varianti in corso d'opera al programma di intervento, per comprovate cause di forza maggiore, purché non determinino una diminuzione del punteggio sulla base del quale è stata determinata la posizione del beneficiario in graduatoria. Ogni variante dovrà essere preventivamente autorizzata dalla Direzione Sviluppo rurale e montano.

Al fine di consentire l'effettuazione di sopralluoghi in itinere, i beneficiari dovranno comunicare con congruo anticipo alla Direzione Sviluppo rurale e montano data e luogo degli interventi in programma, inviando una mail all'indirizzo: rete.sentieristica@cittametropolitana.torino.it.

Una volta completati gli interventi previsti i beneficiari dovranno inviare alla mail sopraindicata un prospetto di rendicontazione degli interventi (cfr. allegato 5). Per ciascun percorso oggetto di intervento il prospetto dovrà indicare:

- a) codice percorso e lunghezza in chilometri del tratto interessato dall'intervento manutentivo realizzato;
- b) data/e di esecuzione dell'intervento;
- c) documentazione fotografica degli interventi (massimo 5 fotografie per percorso) in formato digitale. Ai fini dell'invio, le fotografie dovranno essere riunite in un unico file compresso in formato *.zip*.
- d) riproduzione digitale dei prodotti promozionali eventualmente realizzati.

Nel caso in cui il programma di intervento abbia previsto la realizzazione di prodotti promozionali, è obbligatoria la distribuzione di un numero di copie non inferiore al 10% anche attraverso l'URP della Città metropolitana di Torino.

Il contributo erogabile a consuntivo sarà determinato moltiplicando i chilometri di percorsi rendicontati per l'importo forfettario unitario di 100 €/km.

La liquidazione del contributo a ciascun beneficiario, demandata a successivo provvedimento, sarà pari al 90% dell'importo delle spese sostenute per la realizzazione del programma di intervento adeguatamente rendicontate, in conformità a quanto indicato nell'art. 7 del Bando ed ai criteri elencati dall'art. 8 del vigente Regolamento approvato con Deliberazione del Consiglio Provinciale n. 103-15534/336 del 29/11/1990, sino all'importo massimo del contributo erogabile a consuntivo. Il contributo per le spese sostenute per la realizzazione di prodotti promozionali non potrà superare il 20% del contributo complessivo sul programma.

Le responsabilità civili e penali derivanti dalla realizzazione degli interventi ammessi a contributo restano in capo ai beneficiari, che si impegnano allo scrupoloso rispetto delle normative vigenti in materia di ambiente e sicurezza, ove pertinenti.

ART. 12 – CONTROLLI E VERIFICHE

La Direzione Sviluppo rurale e montano si riserva di effettuare sopralluoghi a campione sui percorsi rendicontati, ai quali il beneficiario è tenuto a partecipare.

Le dichiarazioni autocertificate dai soggetti richiedenti possono essere soggette a verifica da parte dell'Amministrazione ai sensi del DPR 445/2000.

L'Amministrazione si riserva di richiedere eventuali integrazioni e chiarimenti in merito alla documentazione presentata.

ART. 13 - ALLEGATI

Allegato 1 – Domanda di contributo

Allegato 2 – Programma d'intervento

Allegato 3 – Dichiarazione art. 4 comma 6 del D.L. 95/2012 convertito in L 135/2012

Allegato 4 – Dichiarazione art. 6 comma 2 del D.L. 78/2010 convertito in L. 122/2010

Allegato 5 – Prospetto di rendicontazione degli interventi

Allegato 6 – Itinerari di cui la Città metropolitana è Ente capofila

Allegato 7 – Conferenze di pianificazione

Allegato 8 – Standard grafici per i prodotti editoriali

Spett.le
CITTA' METROPOLITANA DI TORINO
Direzione Sviluppo Rurale e montano
Corso Inghilterra 7
10138 TORINO

PEC: protocollo@cert.cittametropolitana.torino.it
e, per conoscenza
rete.sentieristica@cittametropolitana.torino.it

OGGETTO: BANDO PER LA CONCESSIONE DI CONTRIBUTI AD ASSOCIAZIONI, COMITATI E ORGANIZZAZIONI NO PROFIT DEL TERRITORIO METROPOLITANO DI TORINO PER PROGRAMMI DI MANUTENZIONE ORDINARIA DEL PATRIMONIO ESCURSIONISTICO LOCALE E LA REALIZZAZIONE DI PRODOTTI PROMOZIONALI COMPLEMENTARI DA REALIZZARSI NELL'ANNO 2023.

Il/La sottoscritto/a

nato/a a Il....., in qualità di rappresentante legale

dell'organizzazione/associazione.....

.....

con sede legale nel Comune di..... cap.....

Via/Piazza.....n.....

Codice Fiscale/Partita Iva.....

Telefono.....e-Mail.....

CHIEDE

La concessione di un contributo di €..... per il sostegno al programma di interventi di manutenzione ordinaria dei percorsi escursionistici allegato alla presente domanda.

A tal fine, ai sensi degli artt. 46 e 47 del DPR n. 445/2000 e consapevole che chiunque rilasci dichiarazioni mendaci, forma atti falsi o ne fa uso è punito ai sensi del codice penale e delle leggi speciali in materia, quindi sotto la propria responsabilità personale il sottoscritto rappresentante legale dell'Ente richiedente il contributo

DICHIARA

1. Con riferimento all'art. 1 del bando, di partecipare esclusivamente alla Sezione (indicare 1 o 2) ____ .

2. Che le informazioni contenute nella presente "Domanda di finanziamento" e nell'allegato "Programma di intervento" sono autentiche e veritiere e di accettare integralmente, con la presente sottoscrizione, le dichiarazioni e i requisiti in essi attestati, nella consapevolezza che, ai sensi degli artt. 47 e 76 del DPR n. 445/2000, chiunque rilasci dichiarazioni mendaci, forma atti falsi o ne fa uso è punito ai sensi del codice penale e delle leggi speciali in materia.

Data _____

Firma del legale rappresentante dell'Ente richiedente

(Allegare fotocopia del documento di identità in corso di validità del sottoscrittore ai sensi del combinato disposto dagli artt. 38 e 46 del DPR n. 445/2000).



BANDO PER LA CONCESSIONE DI CONTRIBUTI AD ASSOCIAZIONI, COMITATI E ORGANIZZAZIONI NO PROFIT DEL TERRITORIO METROPOLITANO DI TORINO PER PROGRAMMI DI MANUTENZIONE ORDINARIA DEL PATRIMONIO ESCURSIONISTICO LOCALE E LA REALIZZAZIONE DI PRODOTTI PROMOZIONALI COMPLEMENTARI DA REALIZZARSI NELL'ANNO 2023.

ALL. 2 - PROGRAMMA DI INTERVENTO

QUADRO 1 – ATTORI DELLA PROGRAMMAZIONE MANUTENTIVA

BENEFICIARIO

Denominazione		
Nominativo del Referente		
Recapito del referente	Tel.	e-mail

UNIONE/I MONTANA/E INTERESSATA/E DAL PROGRAMMA

(se il programma prevede interventi in zona montana; in caso di più unioni, compilare il prospetto per ciascuna unione)

Unione n. 1 Denominazione		
Nominativo del Referente		
Recapito del referente	Tel.	e-mail



BANDO PER LA CONCESSIONE DI CONTRIBUTI AD ASSOCIAZIONI, COMITATI E ORGANIZZAZIONI NO PROFIT DEL TERRITORIO METROPOLITANO DI TORINO PER PROGRAMMI DI MANUTENZIONE ORDINARIA DEL PATRIMONIO ESCURSIONISTICO LOCALE E LA REALIZZAZIONE DI PRODOTTI PROMOZIONALI COMPLEMENTARI DA REALIZZARSI NELL'ANNO 2023.

ALL. 2 - PROGRAMMA DI INTERVENTO

Unione n. 2 Denominazione		
Nominativo del Referente		
Recapito del referente	Tel.	e-mail

COMUNI INTERESSATI DAL PROGRAMMA

(inserire gli eventuali comuni interessati dal programma se non ricompresi in un'Unione montana)

Denominazione		
Nominativo del Referente		
Recapito del referente	Tel.	e-mail

Denominazione		
Nominativo del Referente		



BANDO PER LA CONCESSIONE DI CONTRIBUTI AD ASSOCIAZIONI, COMITATI E ORGANIZZAZIONI NO PROFIT DEL TERRITORIO METROPOLITANO DI TORINO PER PROGRAMMI DI MANUTENZIONE ORDINARIA DEL PATRIMONIO ESCURSIONISTICO LOCALE E LA REALIZZAZIONE DI PRODOTTI PROMOZIONALI COMPLEMENTARI DA REALIZZARSI NELL'ANNO 2023.

ALL. 2 - PROGRAMMA DI INTERVENTO

Recapito del referente	Tel.	e-mail
------------------------	------	--------

Denominazione		
Nominativo del Referente		
Recapito del referente	Tel.	e-mail

ENTI CAPOFILE DEGLI ITINERARI REGISTRATI INTERESSATI DAL PROGRAMMA

Denominazione itinerario		Denominazione Ente capofila	
Nominativo del Referente			
Recapito del referente	Tel.	email	



BANDO PER LA CONCESSIONE DI CONTRIBUTI AD ASSOCIAZIONI, COMITATI E ORGANIZZAZIONI NO PROFIT DEL TERRITORIO METROPOLITANO DI TORINO PER PROGRAMMI DI MANUTENZIONE ORDINARIA DEL PATRIMONIO ESCURSIONISTICO LOCALE E LA REALIZZAZIONE DI PRODOTTI PROMOZIONALI COMPLEMENTARI DA REALIZZARSI NELL'ANNO 2023.

ALL. 2 - PROGRAMMA DI INTERVENTO

QUADRO 2 – PROGRAMMA MANUTENTIVO

(Utilizzare una riga per ciascun percorso escursionistico oggetto di intervento. E' possibile aggiungere righe.)

Num progressivo	Cod. Percorso	Eventuale Itinerario registrato di appartenenza	Eventuale Conferenza di pianificazione di appartenenza	Comune/i interessati	Manutenzione ordinaria prevista	(A) Km di intervento (approssimati alla 1^ cifra decimale)
1					<input type="checkbox"/> Sfalcio e taglio vegetazione <input type="checkbox"/> Regimazione acque <input type="checkbox"/> Piano di calpestio <input type="checkbox"/> Segnaletica <input type="checkbox"/> Altro (specificare	
2					<input type="checkbox"/> Sfalcio e taglio vegetazione <input type="checkbox"/> Regimazione acque <input type="checkbox"/> Piano di calpestio <input type="checkbox"/> Segnaletica <input type="checkbox"/> Altro (specificare	



BANDO PER LA CONCESSIONE DI CONTRIBUTI AD ASSOCIAZIONI, COMITATI E ORGANIZZAZIONI NO PROFIT DEL TERRITORIO METROPOLITANO DI TORINO PER PROGRAMMI DI MANUTENZIONE ORDINARIA DEL PATRIMONIO ESCURSIONISTICO LOCALE E LA REALIZZAZIONE DI PRODOTTI PROMOZIONALI COMPLEMENTARI DA REALIZZARSI NELL'ANNO 2023.

ALL. 2 - PROGRAMMA DI INTERVENTO

Num progressivo	Cod. Percorso	Eventuale Itinerario registrato di appartenenza	Eventuale Conferenza di pianificazione di appartenenza	Comune/i interessati	Manutenzione ordinaria prevista	(A) Km di intervento (approssimati alla 1^ cifra decimale)
3					<input type="checkbox"/> Sfalcio e taglio vegetazione <input type="checkbox"/> Regimazione acque <input type="checkbox"/> Piano di calpestio <input type="checkbox"/> Segnaletica <input type="checkbox"/> Altro (specificare	
4					<input type="checkbox"/> Sfalcio e taglio vegetazione <input type="checkbox"/> Regimazione acque <input type="checkbox"/> Piano di calpestio <input type="checkbox"/> Segnaletica <input type="checkbox"/> Altro (specificare	



BANDO PER LA CONCESSIONE DI CONTRIBUTI AD ASSOCIAZIONI, COMITATI E ORGANIZZAZIONI NO PROFIT DEL TERRITORIO METROPOLITANO DI TORINO PER PROGRAMMI DI MANUTENZIONE ORDINARIA DEL PATRIMONIO ESCURSIONISTICO LOCALE E LA REALIZZAZIONE DI PRODOTTI PROMOZIONALI COMPLEMENTARI DA REALIZZARSI NELL'ANNO 2023.

ALL. 2 - PROGRAMMA DI INTERVENTO

Num progressivo	Cod. Percorso	Eventuale Itinerario registrato di appartenenza	Eventuale Conferenza di pianificazione di appartenenza	Comune/i interessati	Manutenzione ordinaria prevista	(A) Km di intervento (approssimati alla 1^ cifra decimale)
5					<input type="checkbox"/> Sfalcio e taglio vegetazione <input type="checkbox"/> Regimazione acque <input type="checkbox"/> Piano di calpestio <input type="checkbox"/> Segnaletica <input type="checkbox"/> Altro (specificare)	
TOTALE KM DI INTERVENTO						

QUADRO 3 – EVENTUALI PRODOTTI PROMOZIONALI

(facoltativi; solo Sezione 1)

	Tipo di prodotto (guida, cartoguida, carta escursionistica, brochure, ecc...)	Descrizione	Modalità di distribuzione	N. copie
1				
2				
n				



BANDO PER LA CONCESSIONE DI CONTRIBUTI AD ASSOCIAZIONI, COMITATI E ORGANIZZAZIONI NO PROFIT DEL TERRITORIO METROPOLITANO DI TORINO PER PROGRAMMI DI MANUTENZIONE ORDINARIA DEL PATRIMONIO ESCURSIONISTICO LOCALE E LA REALIZZAZIONE DI PRODOTTI PROMOZIONALI COMPLEMENTARI DA REALIZZARSI NELL'ANNO 2023.

ALL. 2 - PROGRAMMA DI INTERVENTO

QUADRO 4 – COSTO DEL PROGRAMMA E CONTRIBUTO

(facoltativi; solo Sezione 1)

(-a-) Km totali oggetto di intervento	(-b-) Contributo unitario ammissibile (€/km)	(-c-) Contributo totale ammissibile (a x b) (€)
	100	

Data: _____

Firma del legale rappresentante del richiedente: _____

ATTESTAZIONE DI COMPLEMENTARIETA' DEGLI INTERVENTI CON LA PROGRAMMAZIONE LOCALE

I sottoscritti attestano che gli interventi proposti nel programma presentato da (denominazione beneficiario):



BANDO PER LA CONCESSIONE DI CONTRIBUTI AD ASSOCIAZIONI, COMITATI E ORGANIZZAZIONI NO PROFIT DEL TERRITORIO METROPOLITANO DI TORINO PER PROGRAMMI DI MANUTENZIONE ORDINARIA DEL PATRIMONIO ESCURSIONISTICO LOCALE E LA REALIZZAZIONE DI PRODOTTI PROMOZIONALI COMPLEMENTARI DA REALIZZARSI NELL'ANNO 2023.

ALL. 2 - PROGRAMMA DI INTERVENTO

sono coerenti con la programmazione della manutenzione ordinaria della rete escursionistica inclusa nel Catasto Regionale del patrimonio escursionistico programmata dagli Enti da noi rappresentati.

NOME COGNOME	DENOMINAZIONE ENTE (Unione montana o Comune)	FUNZIONE (Presidente o Sindaco)	FIRMA

**DICHIARAZIONE RESA DAL LEGALE RAPPRESENTANTE
DI ENTI DI DIRITTO PRIVATO DI CUI AGLI ARTICOLI DA
11 A 42 DEL CODICE CIVILE, CHE RICEVONO
CONTRIBUTI A CARICO DELLE FINANZE PUBBLICHE**

in relazione all'art. 4, comma 6, del D.L. 6 luglio 2012, n. 95
(convertito in Legge 7 agosto 2012, n. 135)

Il/la sottoscritto/a

nato/a a (prov.), il

in qualità di Legale Rappresentante di: (*indicare denominazione dell'Ente*)
.....,

con sede in (*indicare indirizzo completo della sede legale*)
.....,

C.F. dell'Ente, P.IVA dell'Ente

consapevole delle sanzioni penali nel caso di dichiarazioni non veritiere e falsità negli atti, richiamate dall'art. 76 D.P.R. 445 del 28/12/2000,

ai fini di quanto previsto dall'art. 4, comma 6, del D.L. n. 95/12 (convertito in Legge n. 135/12),

DICHIARA

che:

!__! L'ente da lui rappresentato **NON ha in corso contratti di fornitura e servizi, a titolo gratuito o oneroso**, a favore di Pubbliche Amministrazioni;

oppure

!__! L'ente da lui rappresentato **ha in corso contratti di fornitura e servizi, a titolo gratuito o oneroso**, a favore di Pubbliche Amministrazioni, **ma rientra in una delle seguenti categorie escluse dal divieto** di cui all'art. 4, comma 6 D.L. 95/12 (*indicare quale*):

- fondazioni istituite con lo scopo di promuovere lo sviluppo tecnologico e l'alta formazione tecnologica espressamente riconosciute dal MIUR ;
- enti e associazioni operanti nel campo dei servizi socio-assistenziali e dei beni ed attività culturali, dell'istruzione e della formazione;
- associazioni di promozione sociale di cui alla legge 7 dicembre 2000, n. 383;

- enti di volontariato di cui alla legge 11 agosto 1991, n. 266;
- organizzazioni non governative di cui alla legge 26 febbraio 1987, n. 49;
- cooperative sociali di cui alla legge 8 novembre 1991, n. 381;
- associazioni sportive dilettantistiche di cui all'articolo 90 della legge 27 dicembre 2002, n. 289;
- associazioni rappresentative, di coordinamento o di supporto degli enti territoriali e locali.

ATTESTA, altresì,

che quanto dichiarato ai fini dell'esclusione dal divieto è desumibile dallo statuto, dall'atto costitutivo o da altri atti (*indicare estremi del provvedimento e/o atto e l'ufficio presso il quale è reperibile la comprovante documentazione*).

LUOGO E DATA

FIRMA

(Allega copia di un documento di identità in corso di validità)

Informativa ai sensi del Regolamento europeo per la protezione dei dati personali GDPR n. 2016/679

Desideriamo informarLa che il Regolamento UE GDPR n. 2016/679 prevede il diritto di chiunque alla protezione dei dati personali che lo riguardano. Il trattamento dei dati richiesti sarà effettuato nel rispetto dei Suoi diritti ed in conformità alle disposizioni del citato Decreto ed alle altre disposizioni vigenti in materia.

Le forniamo quindi le seguenti informazioni:

Il trattamento che intendiamo effettuare:

- a) ha le seguenti finalità: gestione del procedimento per l'affidamento dell'appalto di servizi
- b) sarà effettuato con le seguenti modalità: informatizzato
- c) i dati potranno venire a conoscenza del responsabile del trattamento e/o del personale dell'ufficio incaricato del trattamento e non saranno comunicati ad altri soggetti

La informiamo che il conferimento dei dati è obbligatorio, ai sensi della normativa citata e che il loro eventuale mancato conferimento comporta l'esclusione dalla partecipazione al procedimento.

Il titolare del trattamento è la Città Metropolitana di Torino, ente territoriale con sede in Torino in C.so Inghilterra 7.

Il responsabile del trattamento è: Dr.ssa Elena Di Bella – Dirigente

Al titolare o al responsabile del trattamento Lei potrà rivolgersi per far valere i Suoi diritti così come previsti dal Regolamento citato

DICHIARAZIONE

ai sensi dell'art.6 c.2 del D.L.78/2010 (convertito in legge 30 Luglio 2010, n.122)

Il sottoscritto

in qualità di legale rappresentante di

.....

consapevole delle sanzioni penali nel caso di dichiarazioni non veritiere e falsità negli atti, richiamato dall'art.76 DPR 445 del 28/12/2000, anche ai fini di quanto previsto dall'art.6 c.2 del D.L.78/2010 (convertito in legge 30 Luglio 2010, n.122)

DICHIARA

1) Che il soggetto rappresentato **rientra** nella tipologia di soggetti espressamente esclusi dall'applicazione della norma richiamata in quanto trattasi di:

- Fondazione di ricerca
- ONLUS
- Associazione di promozione sociale
- (si allega la comprovante documentazione)

OPPURE

2) Che i membri degli Organi Collegiali (CDA, Assemblea, eventuale collegio sindacale, ecc., compresi i Presidenti degli organi medesimi):

NON percepiscono, né direttamente né indirettamente, alcun emolumento e che sia la partecipazione agli organi collegiali sia la titolarità delle cariche ricoperte risultano essere a titolo onorifico

Percepiscono unicamente gettoni di presenza che non superano l'importo di 30,00 euro a seduta giornaliera (esclusivamente se prima dell'entrata in vigore erano già previsti gettoni di presenza)

Data

Firma

**Informativa ai sensi del
Regolamento europeo per la protezione dei dati personali GDPR n. 2016/679**

Desideriamo informarLa che il Regolamento UE GDPR n. 2016/679 prevede il diritto di chiunque alla protezione dei dati personali che lo riguardano. Il trattamento dei dati richiesti sarà effettuato nel rispetto dei Suoi diritti ed in conformità alle disposizioni del citato Decreto ed alle altre disposizioni vigenti in materia.

Le forniamo quindi le seguenti informazioni:

Il trattamento che intendiamo effettuare:

- a) ha le seguenti finalità: gestione del procedimento per l'affidamento dell'appalto di servizi
- b) sarà effettuato con le seguenti modalità: informatizzato
- c) i dati potranno venire a conoscenza del responsabile del trattamento e/o del personale dell'ufficio incaricato del trattamento e non saranno comunicati ad altri soggetti

La informiamo che il conferimento dei dati è obbligatorio, ai sensi della normativa citata e che il loro eventuale mancato conferimento comporta l'esclusione dalla partecipazione al procedimento.

Il titolare del trattamento è la Città Metropolitana di Torino, ente territoriale con sede in Torino in C.so Inghilterra 7.

Il responsabile del trattamento è: Dr.ssa Elena Di Bella – Dirigente

Al titolare o al responsabile del trattamento Lei potrà rivolgersi per far valere i Suoi diritti così come previsti dal Regolamento citato



BANDO PER LA CONCESSIONE DI CONTRIBUTI AD ASSOCIAZIONI, COMITATI E ORGANIZZAZIONI NO PROFIT DEL TERRITORIO METROPOLITANO DI TORINO PER PROGRAMMI DI MANUTENZIONE ORDINARIA DEL PATRIMONIO ESCURSIONISTICO LOCALE E LA REALIZZAZIONE DI PRODOTTI PROMOZIONALI COMPLEMENTARI DA REALIZZARSI NELL'ANNO 2023.

ALL. 5 - PROSPETTO DI RENDICONTAZIONE DEGLI INTERVENTI

BENEFICIARIO

Denominazione

QUADRO 1 - ELENCO INTERVENTI REALIZZATI

(Utilizzare una riga per ciascun percorso escursionistico oggetto di intervento. E' possibile aggiungere righe.)

Num. progressivo <i>(mantenere il numero attribuito nel programma candidato a finanziamento)</i>	Cod. Percorso	Manutenzione ordinaria realizzata	Km di intervento (approssimati alla 1 ^a cifra decimale)	Riferimenti doc. fotografica (max 5 foto per percorso)
		<ul style="list-style-type: none"><input type="checkbox"/> Sfalcio e taglio vegetazione<input type="checkbox"/> Regimazione acque<input type="checkbox"/> Piano di calpestio<input type="checkbox"/> Segnaletica<input type="checkbox"/> Altro (specificare)		



BANDO PER LA CONCESSIONE DI CONTRIBUTI AD ASSOCIAZIONI, COMITATI E ORGANIZZAZIONI NO PROFIT DEL TERRITORIO METROPOLITANO DI TORINO PER PROGRAMMI DI MANUTENZIONE ORDINARIA DEL PATRIMONIO ESCURSIONISTICO LOCALE E LA REALIZZAZIONE DI PRODOTTI PROMOZIONALI COMPLEMENTARI DA REALIZZARSI NELL'ANNO 2023.

ALL. 5 - PROSPETTO DI RENDICONTAZIONE DEGLI INTERVENTI

Num. progressivo <i>(mantenere il numero attribuito nel programma candidato a finanziamento)</i>	Cod. Percorso	Manutenzione ordinaria realizzata	Km di intervento (approssimati alla 1 ^a cifra decimale)	Riferimenti doc. fotografica (max 5 foto per percorso)
		<input type="checkbox"/> Sfalcio e taglio vegetazione <input type="checkbox"/> Regimazione acque <input type="checkbox"/> Piano di calpestio <input type="checkbox"/> Segnaletica <input type="checkbox"/> Altro (specificare)		
		<input type="checkbox"/> Sfalcio e taglio vegetazione <input type="checkbox"/> Regimazione acque <input type="checkbox"/> Piano di calpestio <input type="checkbox"/> Segnaletica <input type="checkbox"/> Altro (specificare)		
		<input type="checkbox"/> Sfalcio e taglio vegetazione <input type="checkbox"/> Regimazione acque <input type="checkbox"/> Piano di calpestio <input type="checkbox"/> Segnaletica <input type="checkbox"/> Altro (specificare)		



BANDO PER LA CONCESSIONE DI CONTRIBUTI AD ASSOCIAZIONI, COMITATI E ORGANIZZAZIONI NO PROFIT DEL TERRITORIO METROPOLITANO DI TORINO PER PROGRAMMI DI MANUTENZIONE ORDINARIA DEL PATRIMONIO ESCURSIONISTICO LOCALE E LA REALIZZAZIONE DI PRODOTTI PROMOZIONALI COMPLEMENTARI DA REALIZZARSI NELL'ANNO 2023.

ALL. 5 - PROSPETTO DI RENDICONTAZIONE DEGLI INTERVENTI

Num. progressivo (mantenere il numero attribuito nel programma candidato a finanziamento)	Cod. Percorso	Manutenzione ordinaria realizzata	Km di intervento (approssimati alla 1 ^a cifra decimale)	Riferimenti doc. fotografica (max 5 foto per percorso)
		<input type="checkbox"/> Sfalcio e taglio vegetazione <input type="checkbox"/> Regimazione acque <input type="checkbox"/> Piano di calpestio <input type="checkbox"/> Segnaletica <input type="checkbox"/> Altro (specificare)		
TOTALE KM DI INTERVENTO				

QUADRO 2 – PRODOTTI PROMOZIONALI REALIZZATI

(facoltativi; solo Sezione 1)

	Tipo di prodotto (guida, cartoguida, carta escursionistica, brochure, ecc...)	Descrizione	N. copie	Denominazione file digitale allegato alla rendicontazione)
1				
2				
n				



BANDO PER LA CONCESSIONE DI CONTRIBUTI AD ASSOCIAZIONI, COMITATI E ORGANIZZAZIONI NO PROFIT DEL TERRITORIO METROPOLITANO DI TORINO PER PROGRAMMI DI MANUTENZIONE ORDINARIA DEL PATRIMONIO ESCURSIONISTICO LOCALE E LA REALIZZAZIONE DI PRODOTTI PROMOZIONALI COMPLEMENTARI DA REALIZZARSI NELL'ANNO 2023.

ALL. 5 - PROSPETTO DI RENDICONTAZIONE DEGLI INTERVENTI

QUADRO 4 – DETERMINAZIONE DEL CONTRIBUTO

(facoltativi; solo Sezione 1)

(-a-) Km totali oggetto di intervento	(-b-) Contributo unitario (€/km)	(-c-) Contributo totale (a x b) (€)	(-d-) Di cui per eventuali prodotti promozionali (max 20% di -€-)
	100		

Data: _____

TIMBRO E FIRMA DEL LEGALE RAPPRESENTANTE



**CONTRIBUTI AD ASSOCIAZIONI, COMITATI, ORGANIZZAZIONI
NO PROFIT PER PROGRAMMI DI MANUTENZIONE ORDINARIA
SUL PATRIMONIO ESCURSIONISTICO LOCALE. BANDO 2023**

**ALL. 6 – ELENCO DEGLI ITINERARI DI CUI LA CITTA'
METROPOLITANA E' CAPOFILIA DEL COORDINAMENTO PER LA
VALORIZZAZIONE**

GRV – GLORIOSO RIMPATRIO DEI VALDESI

SF – SENTIERO DEI FRANCHI

AVC – ALTA VIA CANAVESANA

ABD – ANELLO DELLA BELLA DORMIENTE

AMI – ALTA VIA DELL'ANFITEATRO MORENICO DI IVREA

SDB – SENTIERO DAVID BERTRAND

SPB – SENTIERO PIETRE BIANCHE

SVC – SUPERGA-VEZZOLANO-CREA

VFV- VIA FRANCIGENA VAL SUSÀ

CDB – CAMMINO DI DON BOSCO



CONTRIBUTI AD ASSOCIAZIONI, COMITATI, ORGANIZZAZIONI NO PROFIT PER PROGRAMMI DI MANUTENZIONE ORDINARIA SUL PATRIMONIO ESCURSIONISTICO LOCALE. BANDO 2023

ALL. 7 – CONFERENZE DI PIANIFICAZIONE INDETTE DALLA CITTA' METROPOLITANA AI SENSI DEL REG. 9R/2012 ART. 3 CHE HANNO COMPLETATO LA FASE DI PUBBLICITA' ALLA DATA DI PUBBLICAZIONE DEL BANDO

VAL CENISCHIA

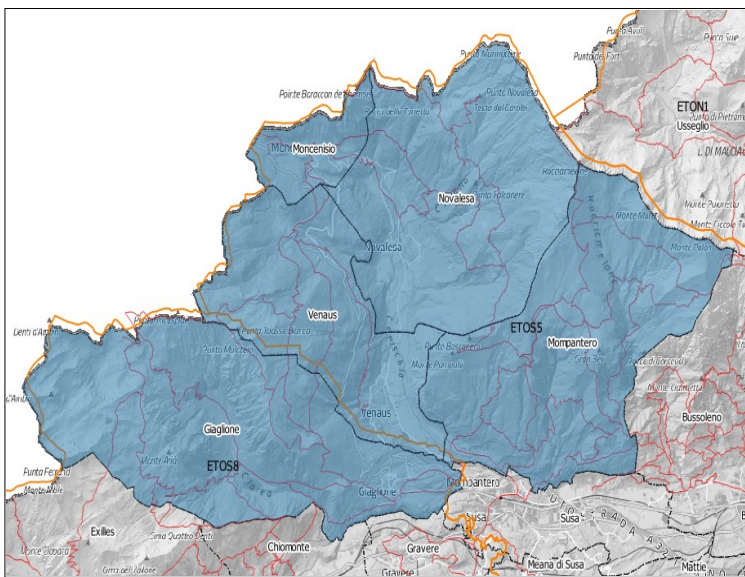

Stato: in corso

Finalità: revisione, riordino, ottimizzazione della rete escursionistica locale esistente.

Comuni interessati: Venaus, Mompantero, Novalesa, Moncenisio, Giaglione

Settori: ETOS5 (parte), ETOS8 (parte)



CONTRIBUTI AD ASSOCIAZIONI, COMITATI, ORGANIZZAZIONI NO PROFIT PER PROGRAMMI DI MANUTENZIONE ORDINARIA SUL PATRIMONIO ESCURSIONISTICO LOCALE. BANDO 2023

ALL. 7 – CONFERENZE DI PIANIFICAZIONE INDETTE DALLA CITTA' METROPOLITANA AI SENSI DEL REG. 9R/2012 ART. 3 CHE HANNO COMPLETATO LA FASE DI PUBBLICITA' ALLA DATA DI PUBBLICAZIONE DEL BANDO

MANDRIA DI CHIVASSO



Stato: in corso

Finalità: inclusione ex novo nella Rete escursionistica di una rete locale.

Comuni interessati: Chivasso, Rondissone, Mazzè, Torrazza Piemonte, Verolengo

Settori: ETOC1 (parte)

ALLEGATO 8

STANDARD GRAFICI

Dicitura da inserire obbligatoriamente nel colophon

Stampato nell'ambito del programma di interventi di manutenzione ordinaria 2023 della rete escursionistica locale realizzato da (Ente beneficiario) e cofinanziato dalla Città metropolitana di Torino

www.cittametropolitana.torino.it/cms/agri-mont/percorsi-escursionistici

Collaborazione:

CAI SOSEC Piemonte

www.caipiemonte.it/commissioni/sosecp/

COPERTINA CARTA ESCURSIONISTICA

(percentuale in quadricromia colore rosso: C=0, M=100, Y=100, K=100)

