

AREA LAVORI PUBBLICI

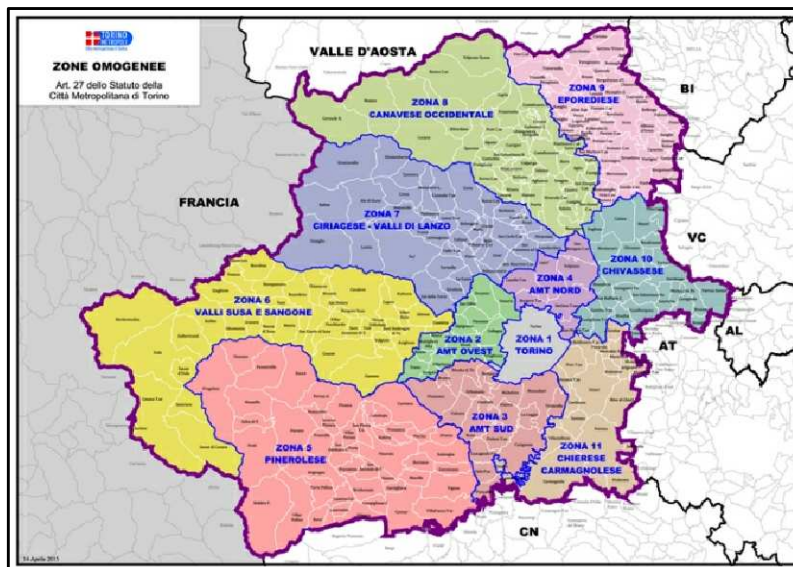

PIANO DI MANUTENZIONE STRAORDINARIA DELLE PAVIMENTAZIONI LUNGO LE STRADE PROVINCIALI
Lotto n° 3 - VIABILITA' III

PROGETTO DEFINITIVO-ESECUTIVO

CAPITOLATO SPECIALE D'APPALTO

<p>PROGETTISTA</p> <p>Geom. Giulio SAVANT AIRA</p> 		<p>COLLABORATORI</p> <p>Geom. Paolo RAPELLI</p> 
--	--	---

<p>SCALE</p>	<p>DIRETTORE AREA LL.PP.</p> <p>Dott. Ing. Matteo TIZZANI</p> <p>Firmato digitalmente</p>	<p>REVISIONI</p>
--------------	---	------------------

<p>DATA</p> <p>Novembre 2016</p>	<p>TAV. D.E. 21</p>
----------------------------------	---------------------

INDICE

PARTE PRIMA	5
DEFINIZIONE ECONOMICA E RAPPORTI CONTRATTUALI	5
CAPO 1 NATURA E OGGETTO DELL'APPALTO.....	5
Art. 1 Oggetto dell'appalto	5
Art. 2 Ammontare dell'appalto	Errore. Il segnalibro non è definito.
Art. 3 Modalità di stipulazione del contratto.....	6
Art. 4 Categoria prevalente, categorie scorporabili e subappaltabili.....	6
Art. 5 Categoria prevalente, categorie scorporabili e subappaltabili.....	6
CAPO 2 DISCIPLINA CONTRATTUALE.....	7
Art. 6 Interpretazione del contratto e del capitolato speciale d'appalto	7
Art. 7 Documenti che fanno parte del contratto.....	7
Art. 8 Disposizioni particolari riguardanti l'appalto	8
Art. 9 Rappresentante dell'appaltatore e domicilio; direttore di cantiere	8
CAPO 3 TERMINI PER L'ESECUZIONE	9
Art. 10 Consegna ed inizio dei lavori.....	9
Art. 11 Consegna frazionata.....	9
Art. 12 Termini per l'ultimazione dei lavori.....	10
Art. 13 Proroghe	10
Art. 14 Sospensioni ordinate dal direttore dei lavori.....	11
Art. 15 Sospensioni ordinate dal R.U.P.....	12
Art. 16 Penali in caso di ritardo - Premio di accelerazione	12
Art. 17 Programma esecutivo dei lavori dell'appaltatore.....	13
Art. 18 Inderogabilità dei termini di esecuzione	14

Art. 19	Risoluzione del contratto per mancato rispetto dei termini	14
CAPO 4	CONTABILIZZAZIONE DEI LAVORI	15
Art. 20	Lavori a misura	15
Art. 21	Eventuali lavori a corpo.....	16
Art. 22	Eventuali lavori in economia	16
Art. 23	Valutazione dei manufatti e dei materiali a piè d'opera.....	17
CAPO 5	DISCIPLINA ECONOMICA	17
Art. 24	Anticipazione del prezzo	17
Art. 25	Pagamenti in acconto	17
Art. 26	Pagamenti a saldo	18
Art. 27	Ritardi nel pagamento	19
Art. 28	Revisione prezzi e adeguamento del corrispettivo.....	19
Art. 29	Cessione del contratto e cessione dei crediti	20
CAPO 6	CAUZIONI E GARANZIE.....	20
Art. 30	Garanzia provvisoria	20
Art. 31.	Garanzia definitiva	20
Art. 32	Riduzione delle garanzie.....	21
Art. 33	Obblighi assicurativi a carico dell'impresa	21
CAPO 7	DISPOSIZIONE PER L'ESECUZIONE	22
Art. 34	Modifica dei lavori	22
Art. 35	Prezzi applicabili ai nuovi lavori e nuovi prezzi.....	23
CAPO 8	DISPOSIZIONE IN MATERIA DI SICUREZZA	24
Art. 36	Adempimenti preliminari in materia di sicurezza	24
Art. 37	Norme di sicurezza generali e sicurezza nel cantiere	25
Art. 38	Piano di sicurezza e di coordinamento	26
Art. 39	Modifiche e integrazioni al piano di sicurezza e di coordinamento/sostitutivo ...	26

Art. 40	Piano operativo di sicurezza.....	27
Art. 41	Osservanza e attuazione dei piani di sicurezza.....	28
CAPO 9	DISCIPLINA DEL SUBAPPALTO.....	28
Art. 42	Subappalto	28
Art. 43	Responsabilità in materia di subappalto.....	31
Art. 44	Subaffidamento che non costituisce subappalto.....	32
Art. 45	Pagamento dei subappaltatori.....	33
CAPO 10	CONTROVERSIE, MANODOPERA, ESECUZIONE D'UFFICIO	33
Art. 46	Accordo bonario	33
Art. 47	Collegio consultivo tecnico, foro competente ed esclusione dell'arbitrato.....	34
Art. 48	Contratti collettivi e disposizioni sulla manodopera.....	34
Art. 49	Risoluzione del contratto - Esecuzione d'ufficio dei lavori.....	36
CAPO 11	DISPOSIZIONI PER L'ULTIMAZIONE	38
Art. 50	Ultimazione dei lavori e gratuita manutenzione.....	38
Art. 51	Termini per il collaudo o per l'accertamento della regolare esecuzione.....	38
Art. 52	Presa in consegna dei lavori ultimati.....	39
CAPO 12	NORME FINALI	39
Art. 53	Tracciabilità dei pagamenti.....	39
Art. 54	Spese contrattuali, imposte, tasse.....	39
Art. 55	Oneri e obblighi a carico dell'appaltatore	40
Art. 56	Obblighi speciali a carico dell'appaltatore	43
Art. 57	Custodia del cantiere.....	44
Art. 58	Cartello di cantiere.....	44

PARTE SECONDA	45
DEFINIZIONE TECNICA DEI LAVORI E	45
SPECIFICAZIONE DELLE PRESCRIZIONI TECNICHE.....	45
Art. 1 - Caratteristiche dei materiali.....	45
Art. 2 - Premesse per l'esecuzione dei lavori.....	Errore. Il segnalibro non è definito.
Art. 3 - Formazione di strati in conglomerato bituminoso a caldo tradizionale con e senza riciclato	Errore. Il segnalibro non è definito.
3.1. Materiali costituenti e loro qualificazione	Errore. Il segnalibro non è definito.
3.2. Accettazione delle miscele.....	Errore. Il segnalibro non è definito.
3.3. Confezionamento delle miscele	Errore. Il segnalibro non è definito.
Art. 4 - preparazione delle superfici di stesa.....	Errore. Il segnalibro non è definito.
Art. 5 - Posa in opera delle miscele	Errore. Il segnalibro non è definito.
Art. 6 - Controlli	Errore. Il segnalibro non è definito.
Art. 7 - Demolizione totale o parziale di strati in conglomerato bituminoso realizzata con frese.....	Errore. Il segnalibro non è definito.
Art. 8 - Sigillatura delle lesioni della pavimentazione eseguita con bitume modificato e lancia termica.....	Errore. Il segnalibro non è definito.
Art. 9 - Riparazione di superfici degradate di limitata estensione....	Errore. Il segnalibro non è definito.
9.1. Caso dei rappezzi localizzati	Errore. Il segnalibro non è definito.
9.2. Trattamento funzionale delle buche (interventi puntuali)	Errore. Il segnalibro non è definito.
Art. 10 - Modalità di realizzazione e contabilizzazione delle ricariche/risagomature..	Errore. Il segnalibro non è definito.
Art. 11 - Descrizione delle opere.....	60
Art. 12 - Caratteristiche tecniche della vernice bianca a base d'acqua o idropittura.....	61
Art. 13 - Vita Utile Della Segnaletica Orizzontale	64
Art. 14 - Controllo degli standards prestazionali dei materiali.....	64
Art. 15 - Norme di Misurazione dei Lavori.....	67
Art. 16 – Quadro normativo	67

PARTE PRIMA

DEFINIZIONE ECONOMICA E RAPPORTI CONTRATTUALI

CAPO 1 NATURA E OGGETTO DELL'APPALTO

Art. 1 Oggetto dell'appalto

1. L'oggetto dell'appalto consiste nell'esecuzione di tutti i lavori e forniture necessari per la realizzazione dell'intervento di cui al comma 2.
2. L'intervento è così individuato:
 - a) denominazione conferita dalla Stazione appaltante: **PIANO DI MANUTENZIONE STRAORDINARIA DELLE PAVIMENTAZIONI LUNGO LE STRADE PROVINCIALI – Lotto n° 3: VIABILITA' III**
 - b) ubicazione: (edificio, indirizzo, comune) *Zona Omogenea 7-Ciriacese e Valli di Lanzo; 8-Canavese Occidentale; 9-Eporediese.*
3. Sono compresi nell'appalto tutti i lavori, le prestazioni, le forniture e le provviste necessarie per dare il lavoro completamente compiuto e secondo le condizioni stabilite dal presente capitolato speciale d'appalto, con le caratteristiche tecniche, qualitative e quantitative previste dal progetto esecutivo con i relativi allegati, con riguardo anche ai particolari costruttivi e ai progetti esecutivi dei quali l'appaltatore dichiara di aver preso completa ed esatta conoscenza.
4. L'esecuzione dei lavori è sempre e comunque effettuata secondo le regole dell'arte e l'appaltatore deve conformarsi alla massima diligenza nell'adempimento dei propri obblighi; trova sempre applicazione l'articolo 1374 del codice civile.

Art. 2 Ammontare dell'appalto

1. L'importo dell'appalto **"a misura"** posto a base dell'affidamento è il seguente:

		Euro
a)	Lavori soggetti a ribasso d'asta	€. 283.994,37
b)	Oneri per la sicurezza e la salute nel cantiere	€. 1.907,61

a)+b)	Importo dei lavori e degli oneri per la sicurezza	€.	285.901,98
-------	---	----	-------------------

2. L'importo contrattuale corrisponde all'importo dei lavori di cui al comma 1, lettera a), definito "a misura" al quale è applicato il ribasso percentuale unico ed uniforme, offerto in sede di gara dall'aggiudicatario sui prezzi unitari dell'elenco, aumentato dell'importo dei costi per la sicurezza, sopra definito al comma 1, lettera b), non soggetto ad alcun ribasso, secondo quanto disposto dal p.to 4. dell'ALL. XV del d.lgs. 9 aprile 2008, n. 81.

Art. 3 Modalità di stipulazione del contratto

1. Il contratto è stipulato interamente **"a misura"** ai sensi dell'articolo 3 c. 1 lett. e), e dell'articolo 43, comma 7, del Regolamento generale. L'importo del contratto può variare, in aumento o in diminuzione, in base alle quantità effettivamente eseguite, fermi restando i limiti di cui all'articolo 106 del Codice dei contratti e le condizioni previste dal presente Capitolato speciale.
2. Il ribasso percentuale offerto dall'aggiudicatario in sede di gara si intende offerto e applicato a tutti i prezzi unitari in elenco i quali, così ribassati, costituiscono i prezzi contrattuali da applicare alle singole quantità eseguite.
3. I prezzi contrattuali di cui al comma 2 sono vincolanti anche per la definizione, valutazione e contabilizzazione di eventuali modifiche, varianti, addizioni o detrazioni in corso d'opera, qualora ammissibili ed ordinate o autorizzate ai sensi dell'articolo 106 del codice dei contratti.

Art. 4 Categoria prevalente, categorie scorporabili e subappaltabili

1. Ai sensi della normativa vigente, i lavori sono classificati nella categoria prevalente di opere **«OG3»** *"Strade, Autostrade, Ponti, Viadotti, Ferrovie, Linee Tranviarie, Metropolitane, Funicolari, Piste Aeroportuali e relative opere complementari"*, **classifica II** e non sono previsti lavori appartenenti a categorie scorporabili.

Art. 5 Categoria prevalente, categorie scorporabili e subappaltabili

1. Per l'installazione, la trasformazione, l'ampliamento e la manutenzione degli impianti di cui agli artt. 1 e 2 del d.M. 37/2008, ove previsti, l'appaltatore, l'impresa associata o il subappaltatore devono possedere la prescritta abilitazione di regola rilevabile dall'iscrizione alla CCIA. Le imprese installatrici sono tenute ad eseguire gli impianti a regola d'arte utilizzando allo scopo materiali parimenti costruiti a regola d'arte. I materiali ed i componenti realizzati secondo le norme tecniche di sicurezza dell'Ente italiano di unificazione (UNI) e del Comitato elettrotecnico italiano (CEI), nonché nel rispetto di quanto prescritto dalla legislazione tecnica vigente in materia, si considerano costruiti a regola d'arte. Le imprese

installatrici sono altresì tenute al rilascio della dichiarazione di conformità o di collaudo degli impianti, così come prescritto dagli artt. 7 e 11 del d.M. 37/2008.

CAPO 2 DISCIPLINA CONTRATTUALE

Art. 6 Interpretazione del contratto e del capitolato speciale d'appalto

1. In caso di discordanza tra i vari elaborati di progetto vale la soluzione più aderente alle finalità per le quali il lavoro è stato progettato e comunque quella meglio rispondente ai criteri di ragionevolezza e di buona tecnica esecutiva.
2. In caso di norme del capitolato speciale tra loro non compatibili o apparentemente non compatibili, trovano applicazione in primo luogo le norme eccezionali o quelle che fanno eccezione a regole generali, in secondo luogo quelle maggiormente conformi alle disposizioni legislative o regolamentari ovvero all'ordinamento giuridico, in terzo luogo quelle di maggior dettaglio e infine quelle di carattere ordinario.
3. L'interpretazione delle clausole contrattuali, così come delle disposizioni del capitolato speciale d'appalto, deve essere fatta tenendo conto delle finalità del contratto e dei risultati ricercati con l'attuazione del progetto approvato; per ogni altra evenienza trovano applicazione gli articoli da 1362 a 1369 del codice civile.

Art. 7 Documenti che fanno parte del contratto

1. Fanno parte integrante e sostanziale del contratto d'appalto:
 - a) il Capitolato generale d'appalto (D.M. 19/04/2000 n. 145) per quanto non abrogato dal D.P.R. 5/10/2010 n. 207, non in contrasto con il presente Capitolato speciale o non previsto da quest'ultimo;;
 - b) il presente capitolato speciale d'appalto, compresi eventuali allegati allo stesso;
 - c) tutti gli elaborati grafici e gli altri atti del progetto esecutivo, ad eccezione di quelli esplicitamente esclusi ai sensi del successivo comma 3;
 - d) l'elenco dei prezzi unitari come definito all'articolo 3;
 - e) il piano di sicurezza e di coordinamento (PSC) di cui all'articolo 100 del d.lgs. n. 81 del 2008 e al punto 2 dell'allegato XV allo stesso decreto, nonché l'eventuale documento di valutazione dei rischi da interferenze (DUVRI) di cui all'art. 26, comma 3, dello stesso decreto, ed altresì le proposte integrative al predetto piano di cui all'articolo 131, comma 2, lettera a), del Codice dei contratti e all'articolo 100, comma 5, del d.lgs. n. 81 del 2008, qualora accolte dal coordinatore per la sicurezza;
 - f) il piano operativo di sicurezza (POS) di cui all'articolo 89, comma 1, lettera h), del d.lgs. n. 81 del 2008 ed al punto 3.2 del suo allegato XV nonché l'eventuale documento di valutazione dei rischi da interferenze (DUVRI) di cui all'art. 26, comma 3, dello stesso decreto;
 - g) il cronoprogramma di cui all'articolo 40 del Regolamento generale;

- h) le polizze di garanzia previste per legge e dal presente Capitolato;
2. Sono contrattualmente vincolanti tutte le leggi e le norme vigenti in materia di lavori pubblici e in particolare:
- il Codice dei contratti (D. Lgs. 50/2016);
 - il Regolamento generale, per quanto applicabile;
 - il decreto legislativo n. 81 del 2008, con i relativi allegati.
3. Non fanno parte del contratto e sono estranei ai rapporti negoziali:
- il computo metrico e il computo metrico estimativo;
 - le quantità delle singole voci elementari rilevabili dagli atti progettuali, e da qualsiasi altro loro allegato.

Art. 8 Disposizioni particolari riguardanti l'appalto

- La sottoscrizione del contratto e dei suoi allegati da parte dell'appaltatore equivale a dichiarazione di perfetta conoscenza e incondizionata accettazione della legge, dei regolamenti e di tutte le norme vigenti in materia di lavori pubblici, nonché alla completa accettazione di tutte le norme che regolano il presente appalto, e del progetto per quanto attiene alla sua perfetta esecuzione.
- L'appaltatore dà atto, senza riserva alcuna, della piena conoscenza e disponibilità degli atti progettuali e della documentazione, della disponibilità dei siti, dello stato dei luoghi, delle condizioni pattuite in sede di offerta e ogni altra circostanza che interessi i lavori, che consentono l'immediata esecuzione dei lavori.

Art. 9 Rappresentante dell'appaltatore e domicilio; direttore di cantiere

- L'appaltatore, ai sensi dell'art. 2 del D.M. 145/2000, deve avere domicilio nel luogo dove ha sede l'ufficio di direzione dei lavori; ove non abbia in tale luogo uffici propri, deve eleggere domicilio presso la sede dell'Amministrazione Appaltante; a tale domicilio si intendono ritualmente effettuate tutte le intimazioni, le assegnazioni di termini e ogni altra notificazione o comunicazione dipendente dal contratto.
- L'appaltatore deve altresì comunicare, ai sensi e nei modi di cui all'articolo 3 del capitolato generale d'appalto, le generalità delle persone autorizzate a riscuotere.
- Qualora l'appaltatore non conduca direttamente i lavori, deve depositare presso la Stazione appaltante, ai sensi e nei modi di cui all'articolo 4 del capitolato generale d'appalto, il mandato conferito con atto pubblico a persona idonea, sostituibile su richiesta motivata della Stazione appaltante. La direzione del cantiere è assunta dal direttore tecnico dell'impresa o da altro tecnico, abilitato secondo le previsioni del presente Capitolato speciale in rapporto alle caratteristiche delle opere da eseguire. L'assunzione della direzione di cantiere da parte del direttore tecnico avviene mediante delega conferita da tutte le imprese operanti nel cantiere, con l'indicazione specifica delle attribuzioni da esercitare dal delegato anche in rapporto a

quelle degli altri soggetti operanti nel cantiere.

4. L'appaltatore, tramite il direttore di cantiere assicura l'organizzazione, la gestione tecnica e la conduzione del cantiere. Il direttore dei lavori ha il diritto di esigere il cambiamento del direttore di cantiere e del personale dell'appaltatore per disciplina, incapacità o grave negligenza. L'appaltatore è in tutti i casi responsabile dei danni causati dall'imperizia o dalla negligenza di detti soggetti, nonché della malafede o della frode nella somministrazione o nell'impiego dei materiali.
5. Ogni variazione del domicilio di cui al comma 1, o delle persona di cui ai commi 2, 3 o 4, deve essere tempestivamente notificata Stazione appaltante; ogni variazione della persona di cui al comma 3 deve essere accompagnata dal deposito presso la Stazione appaltante del nuovo atto di mandato.

CAPO 3 TERMINI PER L'ESECUZIONE

Art. 10 Consegna ed inizio dei lavori

1. L'esecuzione dei lavori ha inizio dopo la stipula del formale contratto, ovvero ai sensi dell'art. 32, c. 8 D.Lgs. 50/2016 dopo che l'aggiudicazione definitiva è divenuta efficace, in seguito a consegna risultante da apposito verbale, da effettuarsi non oltre 45 giorni dalla predetta stipula, previa convocazione dell'esecutore.
2. Se nel giorno fissato e comunicato l'appaltatore non si presenta a ricevere la consegna dei lavori, il direttore dei lavori fissa un nuovo termine perentorio; i termini per l'esecuzione decorrono comunque dalla data della prima convocazione. Decorso inutilmente il termine anzidetto è facoltà della Stazione appaltante di risolvere il contratto e incamerare la cauzione definitiva, fermo restando il risarcimento del danno (ivi compreso l'eventuale maggior prezzo di una nuova aggiudicazione) qualora eccedente il valore della cauzione, senza che ciò possa costituire motivo di pretese o eccezioni di sorta da parte dell'aggiudicatario. Qualora sia indetta una nuova procedura per l'affidamento del completamento dei lavori, l'appaltatore è escluso dalla partecipazione in quanto l'inadempimento è considerato grave negligenza accertata.
3. E' facoltà della Stazione appaltante procedere, nelle more della stipulazione formale del contratto, alla consegna dei lavori in via d'urgenza ai sensi dell'articolo 32, c. 8 D.Lgs. 50/2016. In tal caso il Direttore dei lavori indica espressamente sul verbale le lavorazioni da iniziare immediatamente.
4. la Stazione appaltante si riserva di valutare se ricorrono le ipotesi per ordinare l'esecuzione immediata della prestazione ai sensi dell'art. 32, c. 8 D.Lgs. 50/2016.

Art. 11 Consegna frazionata

1. Le disposizioni sulla consegna di cui all'art. 10 comma 2, anche in via d'urgenza ai sensi del comma 3, si applicano anche alle singole consegne frazionate, in presenza di temporanea indisponibilità di aree ed immobili; in tal caso si provvede ogni volta alla compilazione di un verbale di consegna provvisorio e l'ultimo di questi costituisce verbale di consegna definitivo anche ai fini del computo dei termini per l'esecuzione, se non diversamente determinati. Il comma 2 si applica limitatamente alle singole parti consegnate, qualora l'urgenza sia limitata all'esecuzione di alcune di esse.

Art. 12 Termini per l'ultimazione dei lavori

1. Il tempo utile per ultimare tutti i lavori compresi nell'appalto è fissato in giorni **60** (in lettere **Sessanta**) naturali consecutivi decorrenti dalla data del verbale di consegna dei lavori.
2. Nel calcolo del tempo di cui al comma 1 si è tenuto conto delle ferie contrattuali e delle ordinarie difficoltà e degli ordinari impedimenti in relazione agli andamenti stagionali e alle relative condizioni climatiche.
3. L'appaltatore si obbliga alla rigorosa ottemperanza del cronoprogramma dei lavori, se presente, che potrà anche fissare scadenze intermedie

Art. 13 Proroghe

1. L'appaltatore, qualora per causa a esso non imputabile, non sia in grado di ultimare i lavori nel termine contrattuale di cui all'articolo 12, può chiedere la proroga, presentando apposita richiesta motivata almeno 45 giorni prima della scadenza del termine di cui al predetto articolo 12.
2. In deroga a quanto previsto al comma 1, la richiesta può essere presentata anche qualora manchino meno di 45 giorni alla scadenza del termine di cui all'articolo 12, comunque prima di tale scadenza, qualora le cause che hanno determinato la richiesta si siano verificate posteriormente; la richiesta deve essere motivata anche in relazione alla specifica circostanza della tardività.
3. La richiesta è presentata al direttore di lavori il quale la trasmette tempestivamente al R.U.P., corredata dal proprio parere; qualora la richiesta sia presentata direttamente al R.U.P. questi acquisisce tempestivamente il parere del direttore dei lavori.
4. La proroga è concessa o negata dal R.U.P. entro 30 giorni dal ricevimento della richiesta.
5. Nei casi di cui al comma 2 il termine di 30 giorni è ridotto a 10 giorni; negli stessi casi qualora la proroga sia concessa formalmente dopo la scadenza del termine di cui all'articolo 12, essa ha effetto retroattivo a partire da tale ultimo termine.

6. La mancata determinazione del R.U.P. entro i termini di cui ai commi 1, 2 o 5 costituisce rigetto della richiesta.

Art. 14 Sospensioni ordinate dal direttore dei lavori

1. In tutti i casi in cui ricorrano circostanze speciali che impediscono in via temporanea che i lavori procedano utilmente a regola d'arte, e che non siano prevedibili al momento della stipulazione del contratto, il direttore dei lavori può disporre la sospensione dell'esecuzione del contratto, compilando, se possibile con l'intervento dell'esecutore o di un suo legale rappresentante, il verbale di sospensione.
2. Il verbale di sospensione deve contenere l'indicazione:
 - a) delle ragioni che hanno determinato l'interruzione dei lavori
 - b) dello stato di avanzamento dei lavori;
 - c) delle opere la cui esecuzione rimane interrotta;
 - d) delle cautele adottate affinché alla ripresa le stesse possano essere continuate ed ultimate senza eccessivi oneri;
 - e) della consistenza della forza lavoro e dei mezzi d'opera esistenti in cantiere al momento della sospensione.
3. Il verbale di sospensione è controfirmato dall'appaltatore, deve pervenire al R.U.P. entro il quinto giorno naturale successivo alla sua redazione e deve essere restituito controfirmato dallo stesso o dal suo delegato; qualora il R.U.P. non si pronunci entro 5 giorni dal ricevimento, il verbale si dà per riconosciuto e accettato dalla Stazione appaltante.
4. Qualora l'appaltatore non intervenga alla firma del verbale di sospensione o rifiuti di sottoscriverlo, oppure apponga sullo stesso delle riserve, si procede a norma dell'articolo 190 cc. 2 e 5 del Regolamento generale.
5. In ogni caso la sospensione opera dalla data di redazione del verbale, accettato dal R.U.P. o sul quale si sia formata l'accettazione tacita.
6. Il verbale di sospensione ha efficacia dal quinto giorno antecedente la sua presentazione al R.U.P., qualora il predetto verbale gli sia stato trasmesso dopo il quinto giorno dalla redazione oppure rechi una data di decorrenza della sospensione anteriore al quinto giorno precedente la data di trasmissione.
7. Non appena cessate le cause della sospensione il direttore dei lavori redige il verbale di ripresa che, oltre a richiamare il precedente verbale di sospensione, deve indicare i giorni di effettiva sospensione e il conseguente nuovo termine contrattuale dei lavori differito di un numero di giorni pari all'accertata durata della sospensione.
8. Il verbale di ripresa dei lavori è controfirmato dall'appaltatore e trasmesso al R.U.P.; esso è efficace dalla data della sua redazione; al verbale di ripresa dei lavori si applicano le disposizioni di cui ai commi 3 e 4.
9. Le disposizioni di cui ai commi precedenti si applicano anche a sospensioni parziali e riprese

parziali che abbiano per oggetto parti determinate dei lavori, da indicare nei relativi verbali; in tal caso il differimento dei termini contrattuali è pari ad un numero di giorni costituito dal prodotto dei giorni di sospensione per il rapporto tra l'ammontare dei lavori sospesi e l'importo totale dei lavori previsto nello stesso periodo secondo il programma esecutivo dei lavori di cui all'articolo 17.

Art. 15 Sospensioni ordinate dal R.U.P.

1. La sospensione può, altresì, essere disposta dal RUP per ragioni di necessità o di pubblico interesse, tra cui l'interruzione di finanziamenti per esigenze di finanza pubblica.
2. La sospensione è disposta per il tempo strettamente necessario. Cessate le cause della sospensione, il RUP dispone la ripresa dell'esecuzione e indica il nuovo termine contrattuale.
3. Per quanto non diversamente disposto, agli ordini di sospensione e di ripresa emessi dal R.U.P. si applicano le disposizioni dell'articolo 14, commi 2, 4, 7, 8 e 9, in materia di verbali di sospensione e di ripresa dei lavori, in quanto compatibili.

Art. 16 Penali in caso di ritardo - Premio di accelerazione

1. Nel caso di mancato rispetto del termine stabilito per l'ultimazione dei lavori, per ogni giorno naturale consecutivo di ritardo viene applicata una penale pari al **0,5** per mille dell'importo contrattuale.
2. La penale, nella stessa misura percentuale di cui al comma 1, trova applicazione anche in caso di ritardo:
 - a) nell'inizio dei lavori rispetto alla data fissata dal direttore dei lavori per la consegna degli stessi ai sensi dell'articolo 10, comma 2 oppure comma 3;
 - b) nell'inizio dei lavori per mancata consegna o per inefficacia del verbale di consegna imputabili all'appaltatore che non abbia effettuato gli adempimenti prescritti;
 - c) nella ripresa dei lavori seguente un verbale di sospensione, rispetto alla data fissata dal direttore dei lavori;
 - d) nel rispetto dei termini imposti dalla direzione dei lavori per il ripristino di lavori non accettabili o danneggiati.
3. La penale irrogata ai sensi del comma 2, lettera a), è disapplicata e, se, già addebitata, è restituita, qualora l'appaltatore, in seguito all'andamento imposto ai lavori, rispetti la prima soglia temporale successiva fissata nel programma dei lavori di cui all'articolo 17.
4. La penale di cui al comma 2, lettera b) e lettera d), è applicata all'importo dei lavori ancora da eseguire; la penale di cui al comma 2, lettera c) è applicata all'importo dei lavori di ripristino o di nuova esecuzione ordinati per rimediare a quelli non accettabili o danneggiati.
5. Tutte le penali sono contabilizzate in detrazione in occasione del pagamento immediatamente successivo al verificarsi della relativa condizione di ritardo.

6. L'importo complessivo delle penali irrogate ai sensi dei commi 1 e 2 non può superare il 10% (dieci per cento) dell'importo contrattuale; qualora i ritardi siano tali da comportare una penale di importo superiore alla predetta percentuale la Stazione Appaltante procede ai sensi dell'art. 136 del Codice dei Contratti.
7. L'applicazione delle penali non pregiudica il risarcimento di eventuali danni o ulteriori oneri sostenuti dalla Stazione appaltante a causa dei ritardi.

Art. 17 Programma esecutivo dei lavori dell'appaltatore

1. Ai sensi dell'articolo 43, comma 10, del Regolamento generale, entro **10** (in lettere **Dieci**) giorni dalla stipula del contratto, e comunque prima dell'inizio dei lavori, l'appaltatore predispose e consegna alla direzione lavori un proprio programma esecutivo dei lavori, elaborato in relazione alle proprie tecnologie, alle proprie scelte imprenditoriali e alla propria organizzazione lavorativa; tale programma deve riportare per ogni lavorazione, le previsioni circa il periodo di esecuzione nonché l'ammontare presunto, parziale e progressivo, dell'avanzamento dei lavori alle date contrattualmente stabilite per la liquidazione dei certificati di pagamento deve essere coerente con i tempi contrattuali di ultimazione e deve essere approvato dalla direzione lavori, mediante apposizione di un visto, entro cinque giorni dal ricevimento. Trascorso il predetto termine senza che la direzione lavori si sia pronunciata il programma esecutivo dei lavori si intende accettato, fatte salve palesi illogicità o indicazioni erronee incompatibili con il rispetto dei termini di ultimazione.
2. Il programma esecutivo dei lavori dell'appaltatore può essere modificato o integrato dalla Stazione appaltante, mediante ordine di servizio, ogni volta che sia necessario alla miglior esecuzione dei lavori e in particolare:
 - a) per il coordinamento con le prestazioni o le forniture di imprese o altre ditte estranee al contratto;
 - b) per l'intervento o il mancato intervento di società concessionarie di pubblici servizi le cui reti siano coinvolte in qualunque modo con l'andamento dei lavori, purché non imputabile ad inadempimenti o ritardi della Stazione appaltante;
 - c) per l'intervento o il coordinamento con autorità, enti o altri soggetti diversi dalla Stazione appaltante, che abbiano giurisdizione, competenze o responsabilità di tutela sugli immobili, i siti e le aree comunque interessate dal cantiere;
 - d) per motivate esigenze specifiche dei soggetti che utilizzano l'immobile in virtù della normativa vigente o di un titolo giuridico;
 - e) per la necessità o l'opportunità di eseguire prove sui campioni, prove di carico e di tenuta e funzionamento degli impianti, nonché collaudi parziali o specifici;
 - f) qualora sia richiesto dal coordinatore per la sicurezza e la salute nel cantiere, in ottemperanza all'articolo 92, comma 1, del Decreto n. 81 del 2008. In ogni caso il programma esecutivo dei lavori deve essere coerente con il piano di sicurezza, eventualmente integrato ed aggiornato.
3. I lavori sono comunque eseguiti nel rispetto del cronoprogramma predisposto dalla Stazione appaltante e integrante il progetto esecutivo; tale cronoprogramma può essere modificato dalla

Stazione appaltante al verificarsi delle condizioni di cui al comma 2.

Art. 18 Inderogabilità dei termini di esecuzione

1. Non costituiscono motivo di differimento dell'inizio dei lavori, della loro mancata regolare o continuativa conduzione secondo il relativo programma esecutivo o della loro ritardata ultimazione o della sospensione dei lavori:
 - a) il ritardo nell'installazione del cantiere e nell'allacciamento alle reti tecnologiche necessarie al suo funzionamento, per l'approvvigionamento dell'energia elettrica e dell'acqua;
 - b) l'adempimento di prescrizioni, o il rimedio a inconvenienti o infrazioni riscontrate dal direttore dei lavori o dagli organi di vigilanza in materia sanitaria e di sicurezza, ivi compreso il coordinatore per la sicurezza in fase di esecuzione, se nominato;
 - c) l'esecuzione di accertamenti integrativi che l'appaltatore ritenesse di dover effettuare per la esecuzione delle opere di fondazione, delle strutture e degli impianti, salvo che siano ordinati dalla direzione dei lavori o espressamente approvati da questa;
 - d) il tempo necessario per l'esecuzione di prove sui campioni, di sondaggi, analisi e altre prove assimilabili;
 - e) il tempo necessario per l'espletamento degli adempimenti a carico dell'appaltatore comunque previsti dal presente Capitolato speciale;
 - f) le eventuali controversie tra l'appaltatore e i fornitori, subappaltatori, affidatari, altri incaricati dall'appaltatore né i ritardi o gli inadempimenti degli stessi soggetti;
 - g) le eventuali vertenze a carattere aziendale tra l'appaltatore e il proprio personale dipendente;
 - h) le sospensioni disposte dalla Stazione appaltante, dal Direttore dei lavori, dal Coordinatore per la sicurezza in fase di esecuzione o dal R.U.P. per inosservanza delle misure di sicurezza dei lavoratori nel cantiere o inosservanza degli obblighi retributivi, contributivi, previdenziali o assistenziali nei confronti dei lavoratori impiegati nel cantiere;
 - i) le sospensioni disposte dal personale ispettivo del Ministero del lavoro e della previdenza sociale in relazione alla presenza di personale non risultante dalle scritture o da altra documentazione obbligatoria o in caso di reiterate violazioni della disciplina in materia di superamento dei tempi di lavoro, di riposo giornaliero e settimanale, ai sensi dell'articolo 14 del Decreto n. 81 del 2008, fino alla relativa revoca.
2. Non costituiscono altresì motivo di differimento dell'inizio dei lavori, della loro mancata regolare o continuativa conduzione secondo il relativo programma o della loro ritardata ultimazione i ritardi o gli inadempimenti di ditte, imprese, fornitori, tecnici o altri, titolari di rapporti contrattuali con la Stazione appaltante, se l'appaltatore non abbia tempestivamente denunciato per iscritto alla Stazione appaltante medesima le cause imputabili a dette ditte, imprese o fornitori o tecnici.
3. Le cause di cui ai commi 1 e 2 non possono costituire motivo per la richiesta di proroghe, di sospensione dei lavori, per la disapplicazione delle penali, per l'iscrizione di riserve né per l'eventuale risoluzione del Contratto da parte dell'Appaltatore.

Art. 19 Risoluzione del contratto per mancato rispetto dei termini

1. L'eventuale ritardo imputabile all'appaltatore nel rispetto dei termini per l'ultimazione dei lavori superiore a **60** (in lettere **Sessanta**) giorni naturali consecutivi produce la risoluzione del contratto, a discrezione della Stazione appaltante e senza obbligo di ulteriore motivazione, ai sensi dell'articolo 108 del Codice dei contratti.
2. La risoluzione del contratto trova applicazione dopo la formale messa in mora dell'appaltatore con assegnazione di un termine per compiere i lavori e in contraddittorio con il medesimo appaltatore.
3. Nel caso di risoluzione del contratto la penale di cui all'articolo 16, comma 1, è computata sul periodo determinato sommando il ritardo accumulato dall'appaltatore rispetto al programma esecutivo dei lavori e il termine assegnato dal direttore dei lavori per compiere i lavori con la messa in mora di cui al comma 2.
4. Sono dovuti dall'appaltatore i danni subiti dalla Stazione appaltante in seguito alla risoluzione del contratto, comprese le eventuali maggiori spese connesse al completamento dei lavori affidato a terzi. Per il risarcimento di tali danni la Stazione appaltante può trattenere qualunque somma maturata a credito dell'appaltatore in ragione dei lavori eseguiti nonché rivalersi sulla garanzia fideiussoria.

CAPO 4 CONTABILIZZAZIONE DEI LAVORI

Art. 20 Lavori a misura

1. La misurazione e la valutazione dei lavori a misura sono effettuate secondo le specificazioni date nelle norme del presente Capitolato speciale e nell'enunciazione delle singole voci in elenco; in caso diverso sono utilizzate per la valutazione dei lavori le dimensioni nette delle opere eseguite rilevate in loco, senza che l'appaltatore possa far valere criteri di misurazione o coefficienti moltiplicatori che modifichino le quantità realmente poste in opera.
2. Non sono comunque riconosciute variazioni in aumento delle quantità e/o delle dimensioni rispetto ai disegni di progetto, se non preventivamente autorizzate dalla Direzione lavori.
3. Nel corrispettivo per l'esecuzione dei lavori a misura s'intende sempre compresa ogni spesa occorrente per dare l'opera compiuta alle condizioni stabilite dal presente Capitolato speciale e secondo i tipi indicati e previsti negli atti della perizia di variante.
4. La contabilizzazione verrà effettuata esclusivamente applicando alle quantità di opere eseguite ed alle forniture i prezzi unitari netti desunti dall'elenco dei prezzi unitari di cui all'articolo 3, comma 2.

5. Gli oneri per la sicurezza, di cui all'articolo 2, comma 1, sono computati con i prezzi di cui all'elenco allegato al presente Capitolato speciale, con le quantità rilevabili ai sensi del presente articolo.

Art. 21 Eventuali lavori a corpo

1. Qualora in corso d'opera debbano essere introdotte variazioni ai lavori ai sensi dell'articolo 34, e per tali variazioni la direzione lavori, sentito il R.U.P. e con l'assenso dell'appaltatore, possa essere definito un prezzo complessivo onnicomprensivo, esse possono essere preventivate "a corpo".
2. Nei casi di cui al comma 1, qualora il prezzo complessivo non siano valutabile mediante l'utilizzo dei prezzi unitari di elenco, si procede mediante la formazione dei nuovi prezzi ai sensi dell'articolo 35. Il corrispettivo per il lavoro a corpo, a sua volta assoggettato al ribasso d'asta, resta fisso e invariabile senza che possa essere invocata dalle parti contraenti alcuna verifica sulla misura o sul valore attribuito alla quantità di detti lavori.
3. Nel corrispettivo per l'esecuzione dell'eventuale lavoro a corpo s'intende sempre compresa ogni spesa occorrente per dare l'opera compiuta sotto le condizioni stabilite dal presente Capitolato speciale e secondo i tipi indicati e previsti negli atti progettuali. Pertanto nessun compenso può essere richiesto per lavori, forniture e prestazioni che, ancorché non esplicitamente specificati nella descrizione dei lavori a corpo, siano rilevabili dagli elaborati grafici o viceversa. Lo stesso dicasi per lavori, forniture e prestazioni che siano tecnicamente e intrinsecamente indispensabili alla funzionalità, completezza e corretta realizzazione dell'opera appaltata secondo le regole dell'arte.
4. La contabilizzazione dell'eventuale lavoro a corpo è effettuata applicando all'importo del medesimo, al netto del ribasso contrattuale, le percentuali convenzionali relative alle singole categorie di lavoro indicate in perizia, di ciascuna delle quali va contabilizzata la quota parte in proporzione al lavoro eseguito.
5. La realizzazione di sistemi e sub-sistemi di impianti tecnologici per i quali sia previsto un prezzo contrattuale unico non costituiscono lavoro a corpo.
6. Gli oneri per la sicurezza, se stabiliti a corpo in relazione ai lavori di cui al comma 1, sono valutati in base all'importo previsto separatamente dall'importo dei lavori negli atti progettuali e sul bando di gara, secondo la percentuale stabilita negli atti di progetto o di perizia, intendendosi come eseguita e liquidabile la quota parte proporzionale a quanto eseguito.

Art. 22 Eventuali lavori in economia

1. La contabilizzazione dei lavori in economia previsti dal contratto o introdotti in sede di varianti, è effettuata con le modalità previste dall'articolo 179 del Regolamento generale, come segue:
 - a) per quanti riguarda i materiali applicando il ribasso contrattuale ai prezzi unitari determinati contrattualmente;

- b) per quanto riguarda i trasporti, i noli e la mano d'opera, secondo i prezzi vigenti al momento della loro esecuzione, incrementati delle percentuali per spese generali e utili (qualora non già comprese nei prezzi vigenti) ed applicando il ribasso contrattuale esclusivamente su queste due ultime componenti.
2. Ai fini di cui al comma 1, lettera b), le percentuali di incidenza delle spese generali e degli utili, ove non specificatamente dichiarate dall'aggiudicatario in sede di giustificazione delle offerte anormalmente basse, sono convenzionalmente determinate rispettivamente nella misura del 13% (tredici per cento) e del 10% (dieci per cento).
3. Gli oneri per la sicurezza, di cui all'articolo 2, comma 1, sono valutati alle medesime condizioni di cui al comma 1, senza l'applicazione di alcun ribasso.

Art. 23 Valutazione dei manufatti e dei materiali a piè d'opera

1. Non sono valutati i manufatti ed i materiali a piè d'opera, ancorché accettati dalla direzione dei lavori.

CAPO 5 DISCIPLINA ECONOMICA

Art. 24 Anticipazione del prezzo

1. L'anticipazione del prezzo viene disciplinata dall'art. 35 c. 18 del D. Lgs. 50/2016.

Art. 25 Pagamenti in acconto

1. Le rate di acconto sono dovute ogni qualvolta l'importo dei lavori eseguiti, contabilizzati ai sensi degli articoli 20, 21, 22 e 23, al netto del ribasso d'asta, comprensivi della quota relativa degli oneri per la sicurezza e al netto della ritenuta di cui al comma 2, e al netto dell'importo delle rate di acconto precedenti, raggiungono un importo non inferiore a euro **100.000,00.=** (in lettere **Centomila**).
2. Ai sensi dell'articolo 30, comma 5, del D. Lgs. 50/2016, a garanzia dell'osservanza delle norme in materia di contribuzione previdenziale e assistenziale, sull'importo netto progressivo dei lavori è operata una ritenuta dello 0,50% (zero virgola cinquanta per cento), da liquidarsi, nulla ostando, in sede di conto finale.
3. Entro 45 (quarantacinque) giorni dal verificarsi delle condizioni di cui al comma 1:
- a) il direttore dei lavori redige la contabilità ed emette lo stato di avanzamento dei lavori, ai sensi dell'articolo 194 del Regolamento generale, che deve recare la dicitura: «lavori a tutto il» con l'indicazione della data di chiusura;

- b) il R.U.P. emette il conseguente certificato di pagamento, ai sensi dell'articolo 195 del Regolamento generale, che deve riportare esplicitamente il riferimento al relativo stato di avanzamento dei lavori di cui alla lettera a), con l'indicazione della data di emissione.
4. La Stazione appaltante provvede al pagamento del predetto certificato entro i successivi 30 (trenta) giorni, mediante emissione dell'apposito mandato e alla successiva erogazione a favore dell'appaltatore, previa presentazione di regolare fattura fiscale, ai sensi dell'articolo 185 del decreto legislativo 18 agosto 2000, n. 267.
5. Ai sensi dell'articolo 141, comma 3, del Regolamento generale, qualora i lavori rimangano sospesi per un periodo superiore a 45 (quarantacinque) giorni, per cause non dipendenti dall'appaltatore, si provvede alla redazione dello stato di avanzamento e all'emissione del certificato di pagamento, prescindendo dall'importo minimo di cui al comma 1.
6. Ai sensi dell'articolo 48-bis del d.P.R. 29 settembre 1973, n. 602, come introdotto dall'articolo 2, comma 9, della legge 24 novembre 2006, n. 286, e dell'articolo 105 del Codice dei contratti, l'emissione di ogni certificato di pagamento è subordinata:
- a) all'acquisizione d'ufficio del DURC, proprio e degli eventuali subappaltatori, da parte della Stazione appaltante, con le modalità di cui all'articolo 41, comma 1, lettera d);
 - b) con imprese diverse dalle micro o piccole imprese, alla presentazione di una dichiarazione da parte del subappaltatore o sub affidatario di aver ricevuto i pagamenti dovuti dall'appaltatore in base al contratto di subappalto/subaffidamento;
 - c) all'ottemperanza alle prescrizioni di cui all'articolo 65 in materia di tracciabilità dei pagamenti;
 - d) alla sussistenza delle condizioni di cui al D.M. 18/01/2008 n. 40.
7. La stazione appaltante corrisponde direttamente al subappaltatore, al cottimista, al prestatore di servizi ed al fornitore di beni o lavori, l'importo dovuto per le prestazioni dagli stessi eseguite nei seguenti casi:
- a) quando il subappaltatore o il cottimista è una microimpresa o piccola impresa;
 - b) in caso inadempimento da parte dell'appaltatore;
 - c) su richiesta del subappaltatore e se la natura del contratto lo consente.

Art. 26 Pagamenti a saldo

1. Il conto finale dei lavori è redatto entro 45 (quarantacinque) giorni dalla data della loro ultimazione, accertata con apposito verbale; è sottoscritto dal direttore di lavori e trasmesso al R.U.P.; col conto finale è accertato e proposto l'importo della rata di saldo, qualunque sia il suo ammontare, la cui liquidazione definitiva ed erogazione è subordinata all'emissione del certificato di cui al comma 3.
2. Il conto finale dei lavori deve essere sottoscritto dall'appaltatore entro il termine perentorio di 15 (quindici) giorni dalla richiesta del RUP; se l'appaltatore non firma il conto finale nel termine indicato, o se lo firma senza confermare le domande già formulate nel registro di contabilità, il conto finale si ha come da lui definitivamente accettato.
3. La rata di saldo, unitamente alle ritenute di cui all'articolo 25, comma 2, nulla ostando, è

pagata entro 60 (sessanta) giorni dopo l'avvenuta emissione del certificato di collaudo provvisorio o di regolare esecuzione previa presentazione di regolare fattura fiscale, ai sensi dell'articolo 185 del decreto legislativo 18 agosto 2000, n. 267.

4. Il pagamento della rata di saldo non costituisce presunzione di accettazione dell'opera, ai sensi dell'articolo 1666, secondo comma, del codice civile.
5. Il pagamento della rata di saldo è disposto solo a condizione che l'appaltatore presenti apposita cauzione o garanzia fideiussoria ai sensi dell'articolo 103, comma 6, del Codice dei contratti pari all'importo della rata di saldo, maggiorato altresì del tasso legale di interesse intercorrente tra la data di emissione del certificato di collaudo e l'assunzione del carattere di definitività medesimo (due anni dal collaudo provvisorio in caso di approvazione tacita).
6. Salvo quanto disposto dall'articolo 1669 del codice civile, l'appaltatore risponde per la difformità ed i vizi dell'opera, ancorché riconoscibili, purché denunciati dalla Stazione appaltante entro 24 (ventiquattro) mesi dall'ultimazione dei lavori riconosciuta e accettata.
7. L'appaltatore e il direttore dei lavori devono utilizzare la massima diligenza e professionalità, nonché improntare il proprio comportamento a buona fede, al fine di evidenziare tempestivamente i vizi e i difetti riscontrabili nonché le misure da adottare per il loro rimedio.

Art. 27 Ritardi nel pagamento

1. In caso di ritardo nel pagamento delle rate di acconto o del saldo, si applicano le norme vigenti in materia di corresponsione degli interessi, che si intendono comprensivi del maggior danno.
2. Il pagamento in acconto e a saldo avverrà previa presentazione di regolare fattura fiscale ai sensi dell'articolo 185 del decreto legislativo 18 agosto 2000, n. 267.
3. Ai fini della corresponsione all'Appaltatore degli interessi per ritardato pagamento, i termini di cui agli artt. 25 e 26, e gli eventuali altri termini di legge, si intendono interrotti per il periodo intercorrente tra la spedizione delle richieste di erogazione alla Cassa Depositi e Prestiti (o Regione Piemonte o altro soggetto finanziatore) e la ricezione del relativo mandato presso la competente sezione di Tesoreria Provinciale (circ. n. 1120/1983 Cassa Dep. Prest.).
4. I termini di cui al presente articolo si intendono sospesi nel periodo necessario all'acquisizione, d'ufficio del D.U.R.C.

Art. 28 Revisione prezzi e adeguamento del corrispettivo

1. E' ammessa la revisione dei prezzi, in aumento ed in diminuzione, nei limiti di quanto stabilito dall'art. 106 comma 1 lett. a) del D.Lgs. 50/2016. Il prezzario di riferimento per la comparazione è quello adottato dalla regione Piemonte.

Art. 29 Cessione del contratto e cessione dei crediti

1. E' vietata la cessione del contratto sotto qualsiasi forma; ogni atto contrario è nullo di diritto.
2. E' ammessa la cessione dei crediti, ai sensi dell'articolo 106 comma 13 del Codice dei contratti.

CAPO 6 CAUZIONI E GARANZIE

Art. 30 Garanzia provvisoria

1. Ai sensi dell'articolo 93 del Codice dei contratti, agli offerenti è richiesta una cauzione provvisoria, con le modalità, alle condizioni e nei termini di cui al bando di gara o alla lettera di invito.

Art. 31. Garanzia definitiva

1. Ai sensi dell'articolo 103 del D.Lgs. 50/2016, all'appaltatore è richiesta una garanzia definitiva, sotto forma di cauzione o fideiussione, con le modalità di cui all'art. 93 commi 2 e 3 del D. Lgs. 50/2016, pari al 10 per cento dell'importo contrattuale, da costituirsi con le modalità e gli importi specificati dalla normativa vigente e negli atti e documenti a base di affidamento (bando di gara o nella lettera di invito).
2. La garanzia è progressivamente svincolata a misura dell'avanzamento dell'esecuzione, nel limite massimo del 80% (ottanta per cento) dell'iniziale importo garantito; lo svincolo è automatico, senza necessità di benestare del committente, con la sola condizione della preventiva consegna all'istituto garante, da parte dell'appaltatore o del concessionario, degli stati di avanzamento dei lavori o di analogo documento, in originale o in copia autentica, attestanti l'avvenuta esecuzione.
3. La garanzia, per il rimanente ammontare residuo del 20% (venti per cento), cessa di avere effetto ed è svincolata automaticamente all'emissione del certificato di collaudo provvisorio o di regolare esecuzione; lo svincolo e l'estinzione avvengono di diritto, senza necessità di ulteriori atti formali, richieste, autorizzazioni, dichiarazioni liberatorie o restituzioni.
4. La Stazione appaltante può avvalersi della garanzia fideiussoria, a copertura degli oneri per il mancato o inesatto adempimento ivi comprese le spese dei lavori da eseguirsi d'ufficio nonché per il rimborso delle maggiori somme pagate durante l'appalto in confronto ai risultati della liquidazione finale e per tutte le altre ipotesi di cui all'art. 103 del D. Lgs. 50/2016; l'incameramento della garanzia avviene con atto unilaterale della Stazione appaltante senza necessità di dichiarazione giudiziale, fermo restando il diritto dell'appaltatore di proporre

azione innanzi l'autorità giudiziaria ordinaria.

5. La garanzia fideiussoria è tempestivamente reintegrata nella misura legale di cui al combinato disposto dei commi 1 e 3 qualora, in corso d'opera, sia stata incamerata, parzialmente o totalmente, dalla Stazione appaltante; in caso di variazioni al contratto per effetto di successivi atti di sottomissione, la medesima garanzia può essere ridotta in caso di riduzione degli importi contrattuali, mentre non è integrata in caso di aumento degli stessi importi fino alla concorrenza di un quinto dell'importo originario.
6. Ai sensi dell'articolo 103, comma 10, del D. Lgs. 50/2016, in caso di raggruppamento temporaneo o di consorzio ordinario la garanzia è prestata dall'impresa mandataria in nome e per conto di tutti i concorrenti raggruppati ferma restando la responsabilità solidale tra le imprese.
7. Ai sensi dell'articolo 103, comma 3, del Codice dei contratti, la mancata costituzione della garanzia di cui al comma 1 determina la decadenza dell'affidamento e l'acquisizione della cauzione provvisoria di cui all'articolo 34 da parte della Stazione appaltante, che aggiudica l'appalto al concorrente che segue nella graduatoria.

Art. 32 Riduzione delle garanzie

1. Ai sensi degli articoli 93, comma 7, e 103, comma 1, del Codice dei contratti, l'importo della garanzia provvisoria di cui all'articolo 30 e l'importo della garanzia definitiva di cui all'articolo 31 sono ridotti nella misura e per i casi di cui all'art. 93 c. 7 del D. Lgs. 50/2016.

Art. 33 Obblighi assicurativi a carico dell'impresa

1. Ai sensi dell'articolo 103, comma 7, del Codice dei contratti, l'appaltatore è obbligato, contestualmente alla sottoscrizione del contratto e in ogni caso almeno 10 (dieci) giorni prima della data prevista per la consegna dei lavori ai sensi dell'articolo 10, a produrre una polizza assicurativa che tenga indenne la Stazione appaltante da tutti i rischi di esecuzione e che preveda anche una garanzia di responsabilità civile per danni causati a terzi nell'esecuzione dei lavori. La polizza assicurativa è prestata da un'impresa di assicurazione autorizzata alla copertura dei rischi ai quali si riferisce l'obbligo di assicurazione.
2. La copertura delle predette garanzie assicurative decorre dalla data di consegna dei lavori e cessa alle ore 24 del giorno di emissione del certificato di collaudo provvisorio o di regolare esecuzione e comunque decorsi 12 (dodici) mesi dalla data di ultimazione dei lavori risultante dal relativo certificato; in caso di emissione del certificato di collaudo provvisorio o di regolare esecuzione per parti determinate dell'opera, la garanzia cessa per quelle parti e resta efficace per le parti non ancora collaudate; le garanzie assicurative sono efficaci anche in caso di omesso o ritardato pagamento delle somme dovute a titolo di premio da parte dell'esecutore e devono essere prestate in conformità alle disposizioni di legge.
3. La garanzia assicurativa contro tutti i rischi di esecuzione da qualsiasi causa determinati deve

coprire tutti i danni subiti dalla Stazione appaltante a causa del danneggiamento o della distruzione totale o parziale di impianti e opere, anche preesistenti, tale polizza deve:

- a) prevedere una somma assicurata così distinta:
 - partita 1) per le opere oggetto del contratto: importo del contratto stesso;
 - partita 2) per le opere preesistenti: euro 0,00
 - partita 3) per demolizioni e sgomberi: euro 0,00
- b) essere integrata in relazione alle somme assicurate in caso di approvazione di lavori aggiuntivi affidati a qualsiasi titolo all'appaltatore.

4. La garanzia assicurativa di responsabilità civile per danni causati a terzi (R.C.T.) deve essere stipulata per una somma assicurata (massimale/sinistro) non inferiore ad euro 500.000,00. Tale polizza deve specificamente prevedere l'indicazione che tra le "persone" si intendono compresi i rappresentanti della Stazione appaltante autorizzati all'accesso al cantiere, della direzione dei lavori e dei collaudatori in corso d'opera. Le polizze di cui al presente comma devono recare espressamente il vincolo a favore della Stazione appaltante e devono coprire l'intero periodo dell'appalto fino al termine previsto per l'approvazione del certificato di collaudo provvisorio (o di regolare esecuzione).
5. Qualora il contratto di assicurazione preveda importi o percentuali di scoperto o di franchigia, queste condizioni:
 - a) in relazione all'assicurazione contro tutti i rischi di esecuzione di cui al comma 3, tali franchigie o scoperti non sono opponibili alla Stazione appaltante;
 - b) in relazione all'assicurazione di responsabilità civile di cui al comma 4, tali franchigie o scoperti non sono opponibili alla Stazione appaltante.
6. Le garanzie di cui ai commi 3 e 4, prestate dall'appaltatore coprono senza alcuna riserva anche i danni causati dalle imprese subappaltatrici e subfornitrici. Qualora l'appaltatore sia un raggruppamento temporaneo o un consorzio ordinario, giusto il regime delle responsabilità solidale, la garanzia assicurativa è prestata dall'impresa mandataria in nome e per conto di tutti i concorrenti raggruppati o consorziati.

CAPO 7 DISPOSIZIONE PER L'ESECUZIONE

Art. 34 Modifica dei lavori

1. La Stazione appaltante si riserva la facoltà di introdurre nelle opere oggetto dell'appalto quelle varianti che a suo insindacabile giudizio ritenga opportune, senza che per questo l'impresa appaltatrice possa pretendere compensi all'infuori del pagamento a conguaglio dei lavori eseguiti in più o in meno con l'osservanza delle prescrizioni ed entro i limiti stabiliti dall'articolo 106 del Codice dei contratti.
2. Non sono riconosciute varianti al progetto esecutivo, prestazioni e forniture extra contrattuali di qualsiasi genere, eseguite senza preventivo ordine scritto della direzione lavori, recante

anche gli estremi dell'approvazione da parte della Stazione appaltante, ove questa sia prescritta dalla legge o dal regolamento.

3. Qualunque reclamo o riserva che l'appaltatore si credesse in diritto di opporre, deve essere presentato per iscritto alla direzione lavori prima dell'esecuzione dell'opera oggetto della contestazione. Non sono prese in considerazione domande di maggiori compensi su quanto stabilito in contratto, per qualsiasi natura o ragione, qualora non vi sia accordo preventivo scritto prima dell'inizio dell'opera oggetto di tali richieste.
4. Alle modifiche disposte dalla Stazione Appaltante si applicano le disposizioni di cui all'art. 106 del Codice dei Contratti.
5. La stazione appaltante può disporre le modifiche al progetto o al contratto nei seguenti casi:
 - a) qualora si tratti di modifiche non sostanziali ai sensi dell'art. 106 c. 1 lett. e) del D. Lgs. 50/2016; le modifiche di cui al presente punto possono essere disposte dal direttore lavori se sono contenute nel limite del 10% del valore contrattuale e non comportano aumenti o diminuzione di spesa;
 - b) qualora si tratti di varianti in corso d'opera determinate da circostanze imprevedute ed imprevedibili, ai sensi dell'art. 106 c. 1 lett. c del D. Lgs. 50/2016;
 - c) per disporre una proroga ai sensi dell'art. 106 c. 11 del D. Lgs. 50/2016, agli stessi prezzi, patti e condizioni o più favorevoli per la stazione appaltante, in base ad un provvedimento autorizzatorio della stazione appaltante;
6. La stazione appaltante, qualora in corso di esecuzione si renda necessario un aumento o una diminuzione delle prestazioni fino a concorrenza del quinto dell'importo del contratto, può imporre all'appaltatore l'esecuzione alle stesse condizioni previste nel contratto originario.
7. Salvo i casi di cui al comma 4 punto a) ultimo periodo, è sottoscritto un atto di sottomissione quale appendice contrattuale ovvero atto aggiuntivo al contratto, che deve indicare le modalità di contrattazione e contabilizzazione delle lavorazioni in variante.
8. La variante deve comprendere, ove ritenuto necessario dal coordinatore per la sicurezza in fase di esecuzione, l'adeguamento del piano di sicurezza e di coordinamento di cui all'articolo 38 con i conseguenti adempimenti di cui all'articolo 39, nonché l'adeguamento dei piani operativi di cui all'articolo 40.

Art. 35 Prezzi applicabili ai nuovi lavori e nuovi prezzi

1. Le eventuali variazioni sono valutate mediante l'applicazione dei prezzi di cui all'elenco prezzi contrattuale come determinati ai sensi dell'articolo 3, comma 3.
2. Qualora tra i prezzi di cui all'elenco prezzi contrattuale come determinati ai sensi dell'articolo 3, comma 3, non siano previsti prezzi per i lavori in variante, si procede alla formazione di nuovi prezzi, mediante apposito verbale di concordamento, con i seguenti:
 - a) desumendoli dal prezzario di cui all'articolo 32, comma 1 del Regolamento Generale;
 - b) ragguagliandoli a quelli di lavorazioni consimili compresi nel contratto;

- c) quando sia impossibile l'assimilazione, ricavandoli totalmente o parzialmente da nuove regolari analisi.
3. Le nuove analisi vanno effettuate con riferimento ai prezzi elementari di mano d'opera, materiali, noli e trasporti alla data di formulazione dell'offerta.
4. I nuovi prezzi sono determinati in contraddittorio tra il direttore dei lavori e l'esecutore, ed approvati dal responsabile del procedimento. Ove comportino maggiori spese rispetto alle somme previste nel quadro economico, essi sono approvati dalla stazione appaltante su proposta del responsabile del procedimento prima di essere ammessi nella contabilità dei lavori.
5. Tutti i nuovi prezzi, valutati a lordo, sono soggetti al ribasso d'asta.
6. Se l'esecutore non accetta i nuovi prezzi così determinati e approvati, la stazione appaltante può ingiungergli l'esecuzione delle lavorazioni o la somministrazione dei materiali sulla base di detti prezzi, comunque ammessi nella contabilità; ove l'esecutore non iscriva riserva negli atti contabili nei modi previsti dal presente regolamento, i prezzi si intendono definitivamente accettati.

CAPO 8 DISPOSIZIONE IN MATERIA DI SICUREZZA

Art. 36 Adempimenti preliminari in materia di sicurezza

1. Ai sensi dell'articolo 90, comma 9, e dell'allegato XVII al d. lgs.n. 81 del 2008, l'appaltatore deve trasmettere alla Stazione appaltante, entro il termine prescritto da quest'ultima con apposita richiesta o, in assenza di questa, entro 30 giorni dall'aggiudicazione definitiva e comunque prima della redazione del verbale di consegna dei lavori qualora questi siano iniziati nelle more della stipula del contratto:
- a) una dichiarazione dell'organico medio annuo, distinto per qualifica, corredata dagli estremi delle denunce dei lavoratori effettuate all'Istituto nazionale della previdenza sociale (INPS), all'Istituto nazionale assicurazione infortuni sul lavoro (INAIL) e alle casse edili;
 - b) una dichiarazione relativa al contratto collettivo stipulato dalle organizzazioni sindacali comparativamente più rappresentative, applicato ai lavoratori dipendenti;
 - c) il certificato della Camera di Commercio, Industria, Artigianato e Agricoltura, in corso di validità, con l'indicazione antimafia di cui agli articoli 6 e 9 del d.P.R. n. 252 del 1998, oppure, in alternativa, ai fini dell'acquisizione d'ufficio, l'indicazione della propria esatta ragione sociale, numeri di codice fiscale e di partita IVA, numero REA;
 - d) i dati necessari ai fini dell'acquisizione d'ufficio del DURC da parte della Stazione appaltante, mediante la presentazione del modello unificato INAIL-INPS-CASSA EDILE, compilato nei quadri «A» e «B» oppure, in alternativa, le seguenti indicazioni:
 - il contratto collettivo nazionale di lavoro (CCNL) applicato;
 - la classe dimensionale dell'impresa in termini di addetti;
 - per l'INAIL: codice ditta, sede territoriale dell'ufficio di competenza, numero di posizione assicurativa;
 - per l'INPS: matricola azienda, sede territoriale dell'ufficio di competenza; se impresa

- individuale numero di posizione contributiva del titolare; se impresa artigiana, numero di posizione assicurativa dei soci;
- per la Cassa Edile (CAPE): codice impresa, codice e sede cassa territoriale di competenza;
- e) una dichiarazione di non essere destinatario di provvedimenti di sospensione o di interdizione di cui all'articolo 14 del Decreto n. 81 del 2008.
2. Entro gli stessi termini di cui al comma 1, l'appaltatore deve trasmettere al coordinatore per l'esecuzione il nominativo e i recapiti:
- a) del proprio Responsabile del servizio prevenzione e protezione di cui all'articolo 31 del Decreto n. 81 del 2008.
 - b) del proprio Medico competente di cui all'articolo 38 del Decreto n. 81 del 2008;
 - c) l'accettazione del piano di sicurezza e di coordinamento di cui all'articolo 38, con le eventuali richieste di adeguamento di cui all'articolo 39;
 - d) il piano operativo di sicurezza di cui all'articolo 40.
3. Gli adempimenti di cui ai commi 1 e 2 devono essere assolti:
- a) da tutte le imprese raggruppate, per quanto di pertinenza di ciascuna di esse, per il tramite dell'impresa mandataria, qualora l'appaltatore sia un raggruppamento temporaneo di imprese ai sensi dell'articolo 48, commi 1, 12 e 13, del Codice dei contratti;
 - b) dal consorzio di cooperative o di imprese artigiane, oppure dal consorzio stabile, di cui agli articoli 45, comma 2, lettere b) e c) del Codice dei Contratti, qualora il consorzio intenda eseguire i lavori direttamente con la propria organizzazione consortile;
 - c) dalla consorziata del consorzio di cooperative o di imprese artigiane, oppure del consorzio stabile, che il consorzio ha indicato per l'esecuzione dei lavori ai sensi degli articoli 48 del Codice dei contratti, qualora il consorzio sia privo di personale deputato alla esecuzione dei lavori; qualora siano state individuate più imprese consorziate esecutrici dei lavori gli adempimenti devono essere assolti da tutte le imprese consorziate indicate, per quanto di pertinenza di ciascuna di esse, per il tramite di una di esse appositamente individuata in sede di gara o comunque preventivamente comunicata alla Stazione appaltante, sempre che questa abbia espressamente accettato tale individuazione;
 - d) dai lavoratori autonomi che prestano la loro opera in cantiere.
4. L'appaltatore deve assolvere gli adempimenti di cui all'articolo 36, commi 1 e 2, anche nel corso dei lavori ogni qualvolta nel cantiere operi legittimamente un'impresa esecutrice o un lavoratore autonomo non previsti inizialmente.

Art. 37 Norme di sicurezza generali e sicurezza nel cantiere

1. Anche ai sensi, ma non solo, dell'articolo 97, comma 1, del Decreto n. 81 del 2008, l'appaltatore è obbligato:
- a) ad osservare le misure generali di tutela di cui agli articoli 15, 17, 18 e 19 del Decreto n. 81 del 2008 e all'allegato XIII allo stesso decreto nonché le altre disposizioni del medesimo decreto applicabili alle lavorazioni previste nel cantiere;
 - b) a rispettare e curare il pieno rispetto di tutte le norme vigenti in materia di prevenzione

- degli infortuni e igiene del lavoro e in ogni caso in condizione di permanente sicurezza e igiene, nell'osservanza delle disposizioni degli articolo da 108 a 155 del Decreto n. 81 del 2008 e degli allegati XVII, XVIII, XIX, XX, XXII, XXIV, XXV, XXVI, XXVII, XXVIII, XXIX, XXX, XXXI, XXXII, XXXIII, XXXIV, XXXV e XLI, allo stesso decreto;
- c) a verificare costantemente la presenza di tutte le condizioni di sicurezza dei lavori affidati;
- d) ad osservare le disposizioni del vigente Regolamento Locale di Igiene, per quanto attiene la gestione del cantiere, in quanto non in contrasto con le disposizioni di cui al comma 1.
2. L'appaltatore predispone, per tempo e secondo quanto previsto dalle vigenti disposizioni, gli appositi piani per la riduzione del rumore, in relazione al personale e alle attrezzature utilizzate.
3. L'appaltatore garantisce che le lavorazioni, comprese quelle affidate ai subappaltatori, siano eseguite secondo il criterio «incident and injury free».
4. L'appaltatore non può iniziare o continuare i lavori qualora sia in difetto nell'applicazione di quanto stabilito all'articolo 36, oppure agli articoli 38, 39, 40 o 41.

Art. 38 Piano di sicurezza e di coordinamento

1. L'appaltatore è obbligato ad osservare scrupolosamente e senza riserve o eccezioni il piano di sicurezza e di coordinamento predisposto dal coordinatore per la sicurezza e messo a disposizione da parte della Stazione appaltante, ai sensi dell'articolo 131, comma 2, lettera a), del Codice dei contratti e all'articolo 100 del Decreto n. 81 del 2008, in conformità all'allegato XV, punti 1 e 2, al citato d. lgs. n. 81 del 2008, corredato dal computo metrico estimativo dei costi per la sicurezza di cui al punto 4 dello stesso allegato, determinati all'articolo 2, comma 1, lettera b), del presente Capitolato speciale.
2. L'obbligo di cui al comma 1 è esteso altresì alle eventuali modifiche e integrazioni approvate o accettate dal coordinatore per la sicurezza in fase di esecuzione ai sensi dell'articolo 39.

Art. 39 Modifiche e integrazioni al piano di sicurezza e di coordinamento/sostitutivo

1. L'appaltatore può presentare al coordinatore per la sicurezza in fase di esecuzione una o più proposte motivate di modificazione o di integrazione al piano di sicurezza e di coordinamento, nei seguenti casi:
- a) per adeguarne i contenuti alle proprie tecnologie oppure quando ritenga di poter meglio garantire la sicurezza nel cantiere sulla base della propria esperienza, anche in seguito alla consultazione obbligatoria e preventiva dei rappresentanti per la sicurezza dei propri lavoratori o a rilievi da parte degli organi di vigilanza;
- b) per garantire il rispetto delle norme per la prevenzione degli infortuni e la tutela della salute dei lavoratori eventualmente disattese nel piano di sicurezza, anche in seguito a rilievi o prescrizioni degli organi di vigilanza.
2. L'appaltatore ha il diritto che il coordinatore per la sicurezza in fase di esecuzione si pronunci

tempestivamente, con atto motivato da annotare sulla documentazione di cantiere, sull'accoglimento o il rigetto delle proposte presentate; le decisioni del coordinatore sono vincolanti per l'appaltatore.

3. Qualora entro il termine di tre giorni lavorativi dalla presentazione delle proposte dell'appaltatore, prorogabile una sola volta di altri tre giorni lavorativi, il coordinatore per la sicurezza non si pronuncia:
 - a) nei casi di cui al comma 1, lettera a), le proposte si intendono accolte;
 - b) nei casi di cui al comma 1, lettera b), le proposte si intendono rigettate.
4. Nei casi di cui al comma 1, lettera a), l'eventuale accoglimento delle modificazioni e integrazioni non può in alcun modo giustificare variazioni o adeguamenti dei prezzi pattuiti, né maggiorazioni di alcun genere del corrispettivo.
5. Nei casi di cui al comma 1, lettera b), qualora l'eventuale accoglimento delle modificazioni e integrazioni comporti maggiori oneri a carico dell'impresa, e tale circostanza sia debitamente provata e documentata, trova applicazione la disciplina delle varianti. Pertanto il riconoscimento dei maggiori oneri è subordinato all'approvazione della Stazione appaltante.

Art. 40 Piano operativo di sicurezza

1. L'appaltatore, entro 30 giorni dall'aggiudicazione e comunque almeno 5 giorni prima della data prevista per la "consegna" dei lavori, deve predisporre e consegnare al direttore dei lavori o, se nominato, al coordinatore per la sicurezza nella fase di esecuzione, un piano operativo di sicurezza (POS) per quanto attiene alle proprie scelte autonome e relative responsabilità nell'organizzazione del cantiere e nell'esecuzione dei lavori. Il piano operativo di sicurezza, redatto ai sensi dell'articolo 89, comma 1, lettera h), del Decreto n. 81 del 2008 e del punto 3.2 dell'allegato XV al predetto decreto, comprende il documento di valutazione dei rischi di cui agli articoli 28 e 29 del citato Decreto n. 81 del 2008, con riferimento allo specifico cantiere e deve essere aggiornato ad ogni mutamento delle lavorazioni rispetto alle previsioni.
2. L'appaltatore è tenuto ad acquisire i piani operativi di sicurezza redatti dalle imprese subappaltatrici di cui all'articolo 42, comma 4, lettera d), sub. 2), del presente Capitolato speciale, nonché a curare il coordinamento di tutte le imprese operanti nel cantiere, al fine di rendere gli specifici piani operativi di sicurezza compatibili tra loro e coerenti con il piano presentato dall'appaltatore. In ogni caso trova applicazione quanto previsto dall'articolo 36, comma 4.
3. Il piano operativo di sicurezza (POS) costituisce piano complementare di dettaglio del piano di sicurezza e di coordinamento (PSC) di cui all'articolo 38.
4. Ai sensi dell'articolo 96, comma 1-bis, del Decreto n. 81 del 2008, il piano operativo di sicurezza non è necessario per gli operatori che si limitano a fornire materiali o attrezzature; restano fermi per i predetti operatori gli obblighi di cui all'articolo 26 del citato Decreto n. 81 del 2008.

Art. 41 Osservanza e attuazione dei piani di sicurezza

1. L'appaltatore è obbligato ad osservare le misure generali di tutela di cui all'articolo 15 del Decreto n. 81 del 2008, con particolare riguardo alle circostanze e agli adempimenti descritti agli articoli da 88 a 104 e agli allegati da XVI a XXV dello stesso decreto.
2. I piani di sicurezza devono essere redatti in conformità all'allegato XV al Decreto n. 81 del 2008, nonché alla migliore letteratura tecnica in materia.
3. L'impresa esecutrice è obbligata a comunicare tempestivamente prima dell'inizio dei lavori e quindi periodicamente, a richiesta della Stazione appaltante o del coordinatore, l'iscrizione alla camera di commercio, industria, artigianato e agricoltura, l'indicazione dei contratti collettivi applicati ai lavoratori dipendenti e la dichiarazione circa l'assolvimento degli obblighi assicurativi e previdenziali. L'appaltatore è tenuto a curare il coordinamento di tutte le imprese operanti nel cantiere, al fine di rendere gli specifici piani redatti dalle imprese subappaltatrici compatibili tra loro e coerenti con il piano presentato dall'appaltatore. In caso di raggruppamento temporaneo o di consorzio di imprese detto obbligo incombe all'impresa mandataria. Il direttore tecnico di cantiere è responsabile del rispetto del piano da parte di tutte le imprese impegnate nell'esecuzione dei lavori.
4. Il piano di sicurezza e di coordinamento ed il piano operativo di sicurezza formano parte integrante del contratto di appalto. Le gravi o ripetute violazioni dei piani stessi da parte dell'appaltatore, comunque accertate, previa formale costituzione in mora dell'interessato, costituiscono causa di risoluzione del contratto.
5. L'appaltatore è solidalmente responsabile con i subappaltatori per gli adempimenti, da parte di questo ultimo, degli obblighi di sicurezza.

CAPO 9 DISCIPLINA DEL SUBAPPALTO

Art. 42 Subappalto

1. Per gli interventi previsti nel presente Capitolato è prevista la possibilità di autorizzare opere in subappalto.
L'eventuale subappalto non può superare la quota del 30 per cento dell'importo complessivo del contratto principale.
2. L'affidamento in subappalto o in cottimo è consentito, previa autorizzazione della Stazione appaltante, alle seguenti condizioni:
 - a) che l'appaltatore abbia indicato all'atto dell'offerta i lavori o le parti di opere che intende subappaltare o concedere in cottimo; l'omissione delle indicazioni sta a significare che il ricorso al subappalto o al cottimo è vietato e non può essere autorizzato;

- b) l'appaltatore dimostri l'assenza in capo ai subappaltatori dei motivi di esclusione di cui all'articolo 80 del D. Lgs. 50/2016.
- c) che l'appaltatore provveda al deposito, presso la Stazione appaltante:
- 1) di copia autentica del contratto di subappalto presso la Stazione appaltante almeno 20 giorni prima della data di effettivo inizio dell'esecuzione delle relative lavorazioni subappaltate; dal contratto di subappalto devono risultare, pena rigetto dell'istanza o revoca dell'autorizzazione eventualmente rilasciata:
 - che per i lavori e le opere affidate in subappalto l'Appaltatore praticherà i prezzi risultanti dall'aggiudicazione ribassati in misura non superiore al 20% (venti per cento) nel rispetto degli standard qualitativi e prestazionali previsti nel contratto di appalto;
 - che l'affidatario corrisponde i costi della sicurezza e della manodopera, relativi alle prestazioni affidate in subappalto, alle imprese subappaltatrici senza alcun ribasso;
 - gli oneri della sicurezza spettanti e i corrispondenti apprestamenti facenti carico al subappaltatore e previsti dal Piano di sicurezza e coordinamento di cui al punto 4 dell'allegato XV al d. lgs. n. 81 del 2008;
 - l'inserimento delle clausole obbligatorie (in materia di tracciabilità dei flussi finanziari) ai sensi dell'articolo 3, commi 1 e 9, della legge n. 136/2010, pena la nullità assoluta del contratto di subappalto;
 - l'indicazione puntuale dell'ambito operativo del subappalto sia in termini prestazionali che economici;
 - 2) di una dichiarazione circa la sussistenza o meno di eventuali forme di controllo o di collegamento, a norma dell'articolo 2359 del codice civile, con l'impresa alla quale è affidato il subappalto o il cottimo; in caso di raggruppamento temporaneo, società di imprese o consorzio, analoga dichiarazione dev'essere fatta da ciascuna delle imprese partecipanti al raggruppamento, società o consorzio;
- d) che l'appaltatore, unitamente al deposito del contratto di subappalto presso la Stazione appaltante, ai sensi della lettera c), trasmetta alla Stazione appaltante:
- 1) la documentazione attestante che il subappaltatore è in possesso dei requisiti prescritti dalla normativa vigente per la partecipazione alle gare di lavori pubblici, in relazione alla categoria e all'importo dei lavori da realizzare in subappalto o in cottimo;
 - 2) una o più dichiarazioni del subappaltatore, rilasciate ai sensi degli articoli 46 e 47 del d.P.R. n. 445 del 2000, attestante il possesso dei requisiti di ordine generale e assenza della cause di esclusione di cui all'articolo 80 del Codice dei contratti;
 - 3) le informazioni relative al subappaltatore necessarie ai fini dell'acquisizione del DURC di quest'ultimo;
- e) che non sussista, nei confronti del subappaltatore, alcuno dei divieti previsti dall'articolo 67 del d. lgs. 159/2011, e successive modificazioni e integrazioni; a tale scopo, qualora l'importo del contratto di subappalto sia superiore ad euro 150.000,00, l'appaltatore deve produrre alla Stazione appaltante la documentazione necessaria agli adempimenti di cui alla vigente legislazione in materia di prevenzione dei fenomeni mafiosi e lotta alla delinquenza organizzata, relativamente alle imprese subappaltatrici e cottimiste, con le modalità di cui al d.lgs. 159/2011; resta fermo che, ai sensi dell'articolo 95, dello stesso d. lgs. 159/2011, il subappalto è vietato, a prescindere dall'importo dei relativi lavori, qualora per l'impresa subappaltatrice sia accertata una delle situazioni indicate dall'articolo 91 e 94 dello stesso d. lgs. 159/2011;

3. Il subappalto e l'affidamento in cottimo devono essere autorizzati preventivamente dalla

Stazione appaltante in seguito a richiesta scritta dell'appaltatore; l'autorizzazione è rilasciata entro 30 giorni dal ricevimento della richiesta; tale termine può essere prorogato una sola volta per non più di 30 giorni, ove ricorrano giustificati motivi; trascorso il medesimo termine, eventualmente prorogato, senza che la Stazione appaltante abbia provveduto, l'autorizzazione si intende concessa a tutti gli effetti qualora siano verificate tutte le condizioni di legge per l'affidamento del subappalto. Per i subappalti o cottimi di importo inferiore al 2% dell'importo contrattuale o di importo inferiore a 100.000 euro, i termini per il rilascio dell'autorizzazione da parte della Stazione appaltante sono ridotti della metà. Qualora l'istanza non contenga tutti i documenti necessari all'accoglimento dell'istanza, in base alla normativa vigente, la Stazione Appaltante interromperà il termine, che inizierà nuovamente a decorrere dalla ricezione di quanto richiesto.

4. L'affidamento di lavori in subappalto o in cottimo comporta i seguenti obblighi:
 - a) ai sensi dell'articolo 105, comma 14, del Codice dei contratti, l'appaltatore deve praticare, per i lavori e le opere affidate in subappalto, i prezzi risultanti dall'aggiudicazione ribassati in misura non superiore al 20% (venti per cento), nel rispetto degli standard qualitativi e prestazionali previsti nel contratto di appalto; l'affidatario corrisponde i costi della sicurezza e della manodopera, relativi alle prestazioni affidate in subappalto, alle imprese subappaltatrici senza alcun ribasso; la Stazione appaltante, sentito il direttore dei lavori e il coordinatore della sicurezza in fase di esecuzione, provvede alla verifica dell'effettiva applicazione della presente disposizione;
 - b) nei cartelli esposti all'esterno del cantiere devono essere indicati anche i nominativi di tutte le imprese subappaltatrici, completi dell'indicazione della categoria dei lavori subappaltati e dell'importo dei medesimi;
 - c) le imprese subappaltatrici devono osservare integralmente il trattamento economico e normativo stabilito dai contratti collettivi nazionale e territoriale in vigore per il settore e per la zona nella quale si svolgono i lavori e sono responsabili, in solido con l'appaltatore, dell'osservanza delle norme anzidette nei confronti dei loro dipendenti per le prestazioni rese nell'ambito del subappalto;
 - d) le imprese subappaltatrici, per tramite dell'appaltatore, devono trasmettere alla Stazione appaltante, prima dell'inizio dei lavori in subappalto:
 - 1) la documentazione di avvenuta denuncia agli enti previdenziali, inclusa la Cassa edile, assicurativi ed antinfortunistici;
 - 2) copia del proprio piano operativo di sicurezza in coerenza con i piani di cui agli articoli 30 e 40 del presente Capitolato speciale;
5. Le presenti disposizioni si applicano anche ai raggruppamenti temporanei di imprese e alle società anche consortili, quando le imprese riunite o consorziate non intendono eseguire direttamente i lavori scorporabili.
6. I lavori affidati in subappalto non possono essere oggetto di ulteriore subappalto pertanto il subappaltatore non può subappaltare a sua volta i lavori.
7. Qualora l'appaltatore intenda avvalersi della fattispecie disciplinata dall'articolo 30 del decreto legislativo n. 276 del 2003 (distacco di manodopera) dovrà trasmettere, almeno 20 giorni prima della data di effettivo utilizzo della manodopera distaccata, apposita comunicazione con la quale dichiara:

- a) di avere in essere con la società distaccante un contratto di distacco (da allegare in copia);
 - b) di volersi avvalere dell'istituto del distacco per l'appalto in oggetto indicando i nominativi dei soggetti distaccati;
 - c) che le condizioni per le quali è stato stipulato il contratto di distacco sono tuttora vigenti e che non si ricade nella fattispecie di mera somministrazione di lavoro.
8. La comunicazione deve indicare anche le motivazioni che giustificano l'interesse della società distaccante a ricorrere al distacco di manodopera se questa non risulta in modo evidente dal contratto tra le parti di cui sopra. Alla comunicazione deve essere allegata la documentazione necessaria a comprovare in Capo al soggetto distaccante il possesso dei requisiti generali di cui all'articolo 80 del Codice dei contratti. La Stazione appaltante, entro 15 giorni dal ricevimento della comunicazione e della documentazione allegata, può negare l'autorizzazione al distacco qualora in sede di verifica non sussistano i requisiti di cui sopra.
9. Conformemente agli indirizzi approvati con deliberazione della Giunta Provinciale n. 243-71818 del 25.3.2003, confermati con deliberazione della Giunta Provinciale n. 293-12088/2010 del 30.3.2010, non è consentita l'autorizzazione di subappalti in favore di un'impresa che abbia partecipato come concorrente, singolarmente o in associazione con altre imprese, alla medesima gara d'appalto.

Art. 43 Responsabilità in materia di subappalto

1. L'appaltatore resta in ogni caso responsabile nei confronti della Stazione appaltante per l'esecuzione delle opere oggetto di subappalto, sollevando la Stazione appaltante medesima da ogni pretesa dei subappaltatori o da richieste di risarcimento danni avanzate da terzi in conseguenza all'esecuzione di lavori subappaltati.
2. Il direttore dei lavori e il R.U.P., nonché il coordinatore per l'esecuzione in materia di sicurezza di cui all'articolo 92 del Decreto n. 81 del 2008, provvedono a verificare, ognuno per la propria competenza, il rispetto di tutte le condizioni di ammissibilità e di esecuzione dei contratti di subappalto.
3. Il subappalto non autorizzato comporta inadempimento contrattualmente grave ed essenziale anche ai sensi dell'articolo 1456 del codice civile con la conseguente possibilità, per la Stazione appaltante, di risolvere il contratto in danno dell'appaltatore, ferme restando le sanzioni penali previste dall'articolo 21 della legge 13 settembre 1982, n. 646, come modificato dal decreto-legge 29 aprile 1995, n. 139, convertito dalla legge 28 giugno 1995, n. 246 (ammenda fino a un terzo dell'importo dell'appalto, arresto da sei mesi ad un anno).
4. Ai subappaltatori, ai sub affidatari, nonché ai soggetti titolari delle prestazioni che non sono considerate subappalto ai sensi dell'articolo seguente, si applica l'articolo 48, commi 5 e 6, in materia di tessera di riconoscimento.
5. Nel caso di inadempienza contributiva risultante dal DURC relativo al subappaltatore o di ritardo nel pagamento delle retribuzioni, la stazione appaltante procede ai sensi dell'art. 30 cc. 5 e 6 del D. Lgs. 50/2016.

Art. 44 Subaffidamento che non costituisce subappalto

1. È considerata subaffidamento la prestazione ovunque espletata e che preveda l'impiego di manodopera, quale la fornitura con posa in opera o il nolo a caldo o altra prestazione, che rientri in uno dei seguenti casi:
 - Importo subcontratto < 2% dell'ammontare dei lavori affidati, indipendentemente dall'incidenza del costo della manodopera.
 - Importo subcontratto < 100.000,00 euro, indipendentemente dall'incidenza del costo della manodopera.
 - Importo subcontratto > 2% dell'ammontare dei lavori affidati, se la manodopera ha incidenza < 50% dell'importo del subcontratto.
 - Importo subcontratto > 100.000,00, euro se la manodopera ha incidenza < 50% dell'importo del subcontratto.
2. Non possono essere oggetto di "subaffidamento", e rientrano nella disciplina del subappalto, le prestazioni riconducibili ai "lavori"; tali possono essere considerati, a titolo esemplificativo, i casi in cui il bene viene prodotto al di fuori di una produzione di serie oppure il bene viene trasformato in un'entità diversa.
3. Ricorrendo le condizioni di cui ai commi 1 e 2, l'appaltatore potrà affidare a terzi dette prestazioni, dandone semplicemente comunicazione alla Stazione Appaltante. Alla comunicazione di sub affidamento l'appaltatore ha l'obbligo di allegare quanto segue:
 - 1) Certificato di iscrizione alla Camera di Commercio;
 - 2) Documento Unico di Regolarità Contributiva relativo al cantiere cui si riferiscono le prestazioni, ovvero indicazioni di quanto previsto all'art. 36, c. 1, lett. D);
 - 3) Copia del contratto sottoscritto con il subaffidatario, il quale deve riportare la clausola relativa all'assolvimento degli obblighi previsti dall'art 3 della Legge 136/2010 s.m.i., al fine di garantire la tracciabilità dei flussi finanziari;
 - 4) Dichiarazione relativa alla tracciabilità dei flussi finanziari sottoscritta dal Legale Rappresentante della Società o dal Titolare dell'impresa individuale subappaltatrice, con copia fotostatica di un documento di identità del medesimo, contenente l'indicazione del conto corrente dedicato su cui verrà effettuato il pagamento della subfornitura da parte dell'appaltatore, nonché delle generalità e del codice fiscale delle persone delegate ad operare sul conto corrente dedicato previsto dalla L. 136/2010.
4. Ai sensi dell'articolo 105 c. 3 del D. Lgs. 50/2016 non si considerano subappalto le seguenti categorie di forniture o servizi:
 - a) l'affidamento di attività specifiche a lavoratori autonomi, per le quali occorre effettuare comunicazione alla stazione appaltante;
 - b) la subfornitura a catalogo di prodotti informatici;
 - c) l'affidamento di servizi di importo inferiore a 20.000,00 euro annui a imprenditori agricoli nei comuni classificati totalmente montani di cui all'elenco dei comuni italiani predisposto dall'Istituto nazionale di statistica (ISTAT), ovvero ricompresi nella circolare del Ministero delle finanze n. 9 del 14 giugno 1993, pubblicata nel supplemento ordinario n. 53 alla Gazzetta ufficiale della Repubblica italiana n. 141 del 18 giugno 1993, nonché nei comuni

delle isole minori di cui all'allegato A annesso alla legge 28 dicembre 2001, n. 448.

Art. 45 Pagamento dei subappaltatori

1. La stazione appaltante corrisponde direttamente al subappaltatore, al cottimista, al prestatore di servizi ed al fornitore di beni o lavori, l'importo dovuto per le prestazioni dagli stessi eseguite nei seguenti casi:
 - a) quando il subappaltatore o il cottimista è una microimpresa o piccola impresa;
 - b) in caso inadempimento da parte dell'appaltatore;
 - c) su richiesta del subappaltatore e se la natura del contratto lo consente.
2. La stazione appaltante non provvede al pagamento diretto ai subcontraenti come definiti all'art. 44 del presente capitolato.
3. Qualora il subappalto esuli dalle fattispecie di cui al comma 1, la stazione appaltante non provvede al pagamento diretto dei subappaltatori. In tal caso l'affidatario è obbligato a trasmettere alla stessa Stazione appaltante, entro 20 giorni dalla data di ciascun pagamento effettuato a proprio favore, copia delle fatture quietanzate relative ai pagamenti da esso corrisposti ai medesimi subappaltatori o cottimisti, con l'indicazione delle eventuali ritenute di garanzia effettuate e con l'indicazione, su ogni fattura quietanzata, degli estremi del conto corrente dedicato del subappaltatore, su cui è stato effettuato il pagamento.
4. In tal caso, qualora l'appaltatore non provveda alla trasmissione delle fatture quietanzate dei subappaltatori o dei cottimisti entro il termine di cui al comma 1, la Stazione appaltante sospende il successivo pagamento a favore dell'appaltatore.
5. I pagamenti all' affidatario qualora questi abbia subappaltato parte dei lavori, sono subordinati:
 - a) alla trasmissione alla Stazione appaltante dei dati necessari all'acquisizione d'ufficio del DURC con le modalità di cui all'articolo 28, comma 1, lettera d), qualora modificati rispetto al DURC precedente;
 - b) all'ottemperanza alle prescrizioni di cui all'articolo 42 in materia di tracciabilità dei pagamenti.
6. Tutti i pagamenti effettuati da parte dell'appaltatore a favore del subappaltatore e del subcontraente dovranno essere eseguiti sul conto corrente dedicato alle commesse pubbliche, in conformità a quanto disposto dall'art. 3 L. 136/2010, in materia di tracciabilità dei flussi finanziari.

CAPO 10 CONTROVERSIE, MANODOPERA, ESECUZIONE D'UFFICIO

Art. 46 Accordo bonario

1. Ai sensi dell'art. 205 del D.Lgs. 50/2016 qualora in seguito all'iscrizione di riserve sui documenti contabili, l'importo economico dell'opera possa variare tra il 5 ed il 15 per cento dell'importo contrattuale, al fine del raggiungimento di un accordo bonario si applicano le disposizioni di cui ai commi da 2 a 6 del medesimo articolo.
2. Il RUP, acquisita la relazione riservata del Direttore Lavori, effettua una valutazione circa l'ammissibilità e la non manifesta infondatezza delle riserve, ai soli fini del raggiungimento dei limiti di valore di cui al comma 1 e, qualora ritenga sussistente la possibilità di variazione suddetta, procede ai sensi dei cc. 5 e 6 dell'art. 205 del D. Lgs. 50/2016.
3. Il procedimento dell'accordo bonario riguarda tutte le riserve iscritte fino al momento dell'avvio del procedimento stesso e può essere reiterato quando le riserve iscritte, ulteriori e diverse rispetto a quelle già esaminate, raggiungano nuovamente l'importo di cui al comma 1, nell'ambito comunque di un limite massimo complessivo del 15 per cento dell'importo del contratto. Prima dell'approvazione del certificato di collaudo ovvero di verifica di conformità o del certificato di regolare esecuzione, qualunque sia l'importo delle riserve, il responsabile unico del procedimento attiva l'accordo bonario per la risoluzione delle riserve iscritte.
4. Nelle more della risoluzione delle controversie, l'appaltatore non può comunque rallentare o sospendere i lavori, né rifiutarsi di eseguire gli ordini impartiti dalla Stazione appaltante.

Art. 47 Collegio consultivo tecnico, foro competente ed esclusione dell'arbitrato

1. Al fine di prevenire controversie relative all'esecuzione del contratto le parti possono convenire che prima dell'avvio dell'esecuzione, o comunque non oltre novanta giorni da tale data, sia costituito un collegio consultivo tecnico con funzioni di assistenza per la rapida risoluzione delle dispute di ogni natura suscettibili di insorgere nel corso dell'esecuzione del contratto stesso.
2. Il collegio opera con le modalità ed i poteri previsti dall'art. 207 del D. Lgs. 50/2016.
3. La definizione delle controversie derivanti dall'esecuzione del contratto è devoluta all'autorità giudiziaria competente presso il Foro di Torino ed è esclusa la competenza arbitrale.

Art. 48 Contratti collettivi e disposizioni sulla manodopera

1. L'appaltatore è obbligato ad applicare integralmente tutte le norme contenute nel Contratto nazionale di lavori e negli accordi integrativi, territoriali ed aziendali, per il settore di attività e per la località dove sono eseguiti i lavori ed in ragione della natura giuridica dell'Appaltatore.
2. E' altresì obbligato a rispettare e a far rispettare al subappaltatore, tutte le norme in materia retributiva, contributiva, previdenziale, assistenziale, assicurativa, sanitaria, di solidarietà paritetica, previste per i dipendenti dalle vigenti normative, con particolare riguardo a quanto previsto dall'art. 105, c. 9 del codice e dall'art. 90, c. 9 D. Lgs. 81/2008.

3. Le parti convengono che in caso di mancato rispetto delle disposizioni di cui ai commi precedenti, nonché nel caso di cui all'art. 25 c.6, l'appaltatore manleva la Stazione appaltante dell'eventuale corresponsabilità.
4. Ai sensi dell'articolo 30 c. 5 del Codice dei Contratti, in caso di inottemperanza agli obblighi contributivi nei confronti di INPS, INAIL e Cassa Edile da parte dell'appaltatore o dei subappaltatori, rilevata da un DURC negativo, la Stazione appaltante provvede direttamente al pagamento dei crediti vantati dai predetti istituti, in luogo dell'appaltatore e dei subappaltatori, trattenendo le somme dai pagamenti delle rate di acconto e di saldo.
5. In caso di ritardo nel pagamento delle retribuzioni dovute al personale dipendente dell'affidatario o del subappaltatore, il responsabile unico del procedimento invita per iscritto il soggetto inadempiente, ed in ogni caso l'affidatario, a provvedervi entro i successivi quindici giorni. Ove non sia stata contestata formalmente e motivatamente la fondatezza della richiesta entro il termine sopra assegnato, la stazione appaltante paga anche in corso d'opera direttamente ai lavoratori le retribuzioni arretrate, detraendo il relativo importo dalle somme dovute all'affidatario del contratto ovvero dalle somme dovute al subappaltatore inadempiente nel caso in cui sia previsto il pagamento diretto ai sensi dell'articolo 105 del Codice dei Contratti.
6. In ogni momento il Direttore dei Lavori e, per suo tramite, il R.U.P., possono richiedere all'appaltatore e ai subappaltatori copia del libro unico del lavoro di cui all'articolo 39 della legge 9 agosto 2008, n. 133, possono altresì richiedere i documenti di riconoscimento al personale presente in cantiere e verificarne la effettiva iscrizione nel predetto libro unico del lavoro dell'appaltatore o del subappaltatore autorizzato.
7. Ai sensi degli articoli 18, comma 1, lettera u), 20, comma 3 e 26, comma 8, del Decreto n. 81 del 2008, nonché dell'articolo 5, comma 1, primo periodo, della legge n. 136 del 2010, l'appaltatore è obbligato a fornire a ciascun soggetto occupato in cantiere una apposita tessera di riconoscimento, impermeabile ed esposta in forma visibile, corredata di fotografia, contenente le generalità del lavoratore, i dati identificativi del datore di lavoro e la data di assunzione del lavoratore. L'appaltatore risponde dello stesso obbligo anche per i lavoratori dipendenti dai subappaltatori autorizzati; la tessera dei predetti lavoratori deve riportare gli estremi dell'autorizzazione al subappalto. Tutti i lavoratori sono tenuti ad esporre detta tessera di riconoscimento.
8. Agli stessi obblighi devono ottemperare anche i lavoratori autonomi che esercitano direttamente la propria attività nei cantieri e il personale presente occasionalmente in cantiere che non sia dipendente dell'appaltatore o degli eventuali subappaltatori (soci, artigiani di ditte individuali senza dipendenti, professionisti, fornitori esterni, collaboratori familiari e simili); tutti i predetti soggetti devono provvedere in proprio e, in tali casi, la tessera di riconoscimento deve riportare i dati identificativi del committente ai sensi dell'articolo 5, comma 1, secondo periodo, della legge n. 136 del 2010.
9. La violazione degli obblighi di cui ai commi 6 e 7 comporta l'applicazione, in Capo al datore di lavoro, della sanzione amministrativa da euro 100 ad euro 500 per ciascun lavoratore. Il

lavoratore munito della tessera di riconoscimento di cui al comma 3 che non provvede ad esporla è punito con la sanzione amministrativa da euro 50 a euro 300. Nei confronti delle predette sanzioni non è ammessa la procedura di diffida di cui all'articolo 13 del decreto legislativo 23 aprile 2004, n. 124.

Art. 49 Risoluzione del contratto - Esecuzione d'ufficio dei lavori

1. Costituiscono grave inadempimento delle obbligazioni contrattuali e, di conseguenza, causa di risoluzione del contratto, i seguenti casi:
 - a) inadempimento alle disposizioni del direttore dei lavori riguardo ai tempi di esecuzione o quando risulti accertato il mancato rispetto delle ingiunzioni o diffide fattegli, nei termini imposti dagli stessi provvedimenti;
 - b) manifesta incapacità o inidoneità, anche solo legale, nell'esecuzione dei lavori;
 - c) inadempienza accertata alle norme di legge sulla prevenzione degli infortuni, la sicurezza sul lavoro e le assicurazioni obbligatorie del personale;
 - d) sospensione dei lavori o mancata ripresa degli stessi da parte dell'appaltatore senza giustificato motivo;
 - e) rallentamento dei lavori, senza giustificato motivo, in misura tale da pregiudicare la realizzazione dei lavori nei termini previsti dal contratto;
 - f) subappalto abusivo, associazione in partecipazione, cessione anche parziale del contratto o violazione di norme sostanziali regolanti il subappalto;
 - g) non rispondenza dei beni forniti alle specifiche di contratto e allo scopo dell'opera;
 - h) mancato rispetto della normativa sulla sicurezza e la salute dei lavoratori di cui al d. lgs. n. 81 del 2008 o ai piani di sicurezza integranti il contratto, e delle ingiunzioni fattegli al riguardo dal direttore dei lavori, dal R.U.P. o dal coordinatore per la sicurezza;
 - i) azioni o omissioni finalizzate ad impedire l'accesso al cantiere al personale ispettivo del Ministero del lavoro e della previdenza sociale o dell'A.S.L., oppure del personale ispettivo degli organismi paritetici, di cui all'articolo 51 del Decreto n. 81 del 2008;
 - j) violazione delle prescrizioni in materia di tracciabilità dei pagamenti, in applicazione dell'articolo 53 del presente Capitolato speciale.
2. Nelle ipotesi di cui all'art. 108 c. 1 del D. Lgs. 50/2016 la Stazione appaltante può procedere alla risoluzione del contratto; il contratto è risolto di diritto nei casi previsti dall'art. 108 c. 3 del D. Lgs. 50/2016.
3. Il contratto è altresì risolto in caso di mancato rispetto di quanto previsto dalla Legge 136/2010 in materia di tracciabilità.
4. Nei casi di risoluzione del contratto o di esecuzione di ufficio, la comunicazione della decisione assunta dalla Stazione appaltante è fatta all'appaltatore nella forma dell'ordine di servizio o con comunicazione via PEC, con la contestuale indicazione della data alla quale avrà luogo l'accertamento dello stato di consistenza dei lavori.
5. Alla data comunicata dalla Stazione appaltante si fa luogo, in contraddittorio fra il direttore dei lavori e l'appaltatore o suo rappresentante oppure, in mancanza di questi, alla presenza di due testimoni, alla redazione dello stato di consistenza dei lavori, all'inventario dei materiali,

- delle attrezzature e dei mezzi d'opera esistenti in cantiere, nonché, nel caso di esecuzione d'ufficio, all'accertamento di quali di tali materiali, attrezzature e mezzi d'opera debbano essere mantenuti a disposizione della Stazione appaltante per l'eventuale riutilizzo e alla determinazione del relativo costo.
6. In caso di fallimento dell'appaltatore la Stazione appaltante può avvalersi, senza pregiudizio per ogni altro diritto e azione a tutela dei propri interessi, della procedura prevista dall'art. 110 del Codice dei contratti.
 7. Qualora l'esecutore sia un raggruppamento temporaneo, in caso di fallimento dell'impresa mandataria o di una impresa mandante trovano applicazione rispettivamente i commi 17 e 18 dell'articolo 48 del Codice dei contratti.
 8. Nei casi di risoluzione del contratto e di esecuzione d'ufficio, come pure in caso di fallimento dell'appaltatore, i rapporti economici con questo o con il curatore sono definiti, con salvezza di ogni diritto e ulteriore azione della Stazione appaltante, nel seguente modo:
 - a) applicando l'art. 110 D. Lgs. 50/2016 o, qualora non sia possibile, ponendo a base dell'affidamento del nuovo appalto o di altro affidamento ai sensi dell'ordinamento vigente, l'importo lordo dei lavori di completamento e di quelli da eseguire d'ufficio in danno, risultante dalla differenza tra l'ammontare complessivo lordo dei lavori posti a base d'asta nell'appalto originario, eventualmente incrementato per perizie in corso d'opera oggetto di regolare atto di sottomissione o comunque approvate o accettate dalle parti nonché dei lavori di ripristino o riparazione, e l'ammontare lordo dei lavori eseguiti dall'appaltatore inadempiente medesimo;
 - b) ponendo a carico dell'appaltatore inadempiente:
 - 1) l'eventuale maggiore costo derivante dalla differenza tra importo netto di aggiudicazione del nuovo appalto per il completamento dei lavori e l'importo netto degli stessi risultante dall'aggiudicazione effettuata in origine all'appaltatore inadempiente;
 - 2) l'eventuale maggiore costo derivato dalla ripetizione della gara di appalto eventualmente andata deserta, necessariamente effettuata con importo a base d'asta opportunamente maggiorato;
 - 3) l'eventuale maggiore onere per la Stazione appaltante per effetto della tardata ultimazione dei lavori, delle nuove spese di gara e di pubblicità, delle maggiori spese tecniche di direzione, assistenza, contabilità e collaudo dei lavori, dei maggiori interessi per il finanziamento dei lavori, di ogni eventuale maggiore e diverso danno documentato, conseguente alla mancata tempestiva utilizzazione delle opere alla data prevista dal contratto originario.
 9. La Stazione Appaltante si riserva di elaborare un nuovo progetto, anche parzialmente diverso da quello oggetto del contratto risolto, e di porre a carico dell'appaltatore il maggior costo computato secondo i criteri di cui alla lett. B) del precedente comma, nonché il costo delle opere di ripristino e/o di riparazione o di completamento.
 10. Qualora i rapporti economici non possano essere definiti al momento della risoluzione o del successivo affidamento, saranno definiti all'atto del collaudo finale dell'intervento riappaltato, ferma restando la responsabilità dell'Appaltatore.

CAPO 11 DISPOSIZIONI PER L'ULTIMAZIONE

Art. 50 Ultimazione dei lavori e gratuita manutenzione

1. Al termine dei lavori e in seguito a richiesta scritta dell'impresa appaltatrice il direttore dei lavori redige, entro 10 giorni dalla richiesta, il certificato di ultimazione; entro trenta giorni dalla data del certificato di ultimazione dei lavori il direttore dei lavori procede all'accertamento sommario della regolarità delle opere eseguite.
2. In sede di accertamento sommario, senza pregiudizio di successivi accertamenti, sono rilevati e verbalizzati eventuali vizi e difformità di costruzione che l'impresa appaltatrice è tenuta a eliminare a sue spese nel termine fissato e con le modalità prescritte dal direttore dei lavori, fatto salvo il risarcimento del danno alla Stazione appaltante. In caso di ritardo nel ripristino, si applica la penale per i ritardi prevista dall'articolo 16, in proporzione all'importo della parte di lavori che direttamente e indirettamente traggono pregiudizio dal mancato ripristino e comunque all'importo non inferiore a quello dei lavori di ripristino.
3. La Stazione appaltante si riserva di prendere in consegna parzialmente o totalmente le opere con apposito verbale immediatamente dopo l'accertamento sommario se questo ha avuto esito positivo, oppure nel termine assegnato dalla direzione lavori ai sensi dei commi precedenti.
4. Dalla data del verbale di ultimazione dei lavori decorre il periodo di gratuita manutenzione; tale periodo cessa con l'approvazione finale del certificato di collaudo provvisorio o di regolare esecuzione da parte della Stazione appaltante, da effettuarsi entro i termini previsti dal presente Capitolato speciale.

Art. 51 Termini per il collaudo o per l'accertamento della regolare esecuzione

1. Il certificato di regolare esecuzione è emesso entro tre mesi dall'ultimazione dei lavori ed ha carattere provvisorio. Esso assume carattere definitivo trascorsi due anni dalla data dell'emissione. Decorso tale termine, il certificato di regolare esecuzione si intende tacitamente approvato anche se l'atto formale di approvazione non sia intervenuto.
2. Durante l'esecuzione dei lavori la Stazione appaltante può effettuare operazioni di controllo o di collaudo parziale o ogni altro accertamento, volti a verificare la piena rispondenza delle caratteristiche dei lavori in corso di realizzazione a quanto richiesto negli elaborati progettuali, nel presente Capitolato speciale o nel contratto.
3. Qualora durante il collaudo venissero accertati i difetti di cui all'art. 227, comma 2, del Regolamento generale, l'Appaltatore sarà tenuto ad eseguire tutti i lavori che il Collaudatore riterrà necessari, nel tempo dallo stesso assegnato.

4. Nell'ipotesi prevista dal comma 3 dell'art. 227 del Regolamento generale l'organo di collaudo determinerà nell'emissione del certificato la somma che, in conseguenza dei riscontrati difetti, deve detrarsi dal credito dell'appaltatore.

Art. 52 Presa in consegna dei lavori ultimati

1. La Stazione appaltante si riserva di prendere in consegna parzialmente o totalmente le opere appaltate anche subito dopo l'ultimazione dei lavori.
2. Qualora la Stazione appaltante si avvalga di tale facoltà, che viene comunicata all'appaltatore per iscritto, lo stesso appaltatore non può opporvisi per alcun motivo, né può reclamare compensi di sorta.
3. L'appaltatore può chiedere che sia redatto apposito verbale circa lo stato delle opere, onde essere garantito dai possibili danni che potrebbero essere arrecati alle opere stesse.
4. La presa di possesso da parte della Stazione appaltante avviene nel termine perentorio fissato dalla stessa per mezzo del direttore dei lavori o per mezzo del R.U.P., in presenza dell'appaltatore o di due testimoni in caso di sua assenza.
5. Qualora la Stazione appaltante non si trovi nella condizione di prendere in consegna le opere dopo l'ultimazione dei lavori, l'appaltatore non può reclamare la consegna ed è altresì tenuto alla gratuita manutenzione fino ai termini previsti dal presente Capitolato speciale.

CAPO 12 NORME FINALI

Art. 53 Tracciabilità dei pagamenti

1. Ai sensi dell'articolo 3, commi 1 e 8, della legge n. 136 del 2010, gli operatori economici titolari dell'appalto, nonché i subappaltatori, devono comunicare alla Stazione appaltante gli estremi identificativi dei conti correnti dedicati, anche se non in via esclusiva, accesi presso banche o presso Poste italiane S.p.A., entro 7 (sette) giorni dalla stipula del contratto oppure entro 7 (sette) giorni dalla loro accensione se successiva, comunicando altresì negli stessi termini le generalità e il codice fiscale delle persone delegate ad operare sui predetti conti. L'obbligo di comunicazione è esteso anche alle modificazioni delle indicazioni fornite in precedenza. In assenza delle predette comunicazioni la Stazione appaltante sospende i pagamenti e non decorrono i termini legali per l'applicazione degli interesse legali, degli interessi di mora e per la richiesta di risoluzione di cui all'articolo 27.
2. Tutti i movimenti finanziari relativi all'intervento oggetto dell'appalto dovranno avvenire in conformità ai disposti della L. 136/2010 e s.m.i.

Art. 54 Spese contrattuali, imposte, tasse

1. Sono a carico dell'appaltatore senza diritto di rivalsa:
 - a) le spese contrattuali;
 - b) le tasse e gli altri oneri per l'ottenimento di tutte le licenze tecniche occorrenti per l'esecuzione dei lavori e la messa in funzione degli impianti;
 - c) le tasse e gli altri oneri dovuti ad enti territoriali (occupazione temporanea di suolo pubblico, passi carrabili, permessi di scarico, canoni di conferimento a discarica ecc.) direttamente o indirettamente connessi alla gestione del cantiere e all'esecuzione dei lavori;
 - d) le spese, le imposte, i diritti di segreteria e le tasse relativi al perfezionamento e alla registrazione del contratto.
2. Sono altresì a carico dell'appaltatore tutte le spese di bollo per gli atti occorrenti per la gestione del lavoro, dalla consegna alla data di emissione del certificato di collaudo provvisorio.
3. Qualora, per atti aggiuntivi o risultanze contabili finali si determinino aggiornamenti o conguagli delle somme per spese contrattuali, imposte e tasse di cui ai commi 1 e 2, le maggiori somme sono comunque a carico dell'appaltatore.
4. A carico dell'appaltatore restano inoltre le imposte e gli altri oneri, che, direttamente o indirettamente gravano sui lavori e sulle forniture oggetto dell'appalto.
5. Il presente contratto è soggetto all'imposta sul valore aggiunto (I.V.A.) nella misura di legge; tutti gli importi citati nel presente Capitolato speciale si intendono I.V.A. esclusa.

Art. 55 Oneri e obblighi a carico dell'appaltatore

1. Oltre agli oneri di cui al capitolato generale d'appalto, al Regolamento generale e al presente Capitolato speciale, nonché a quanto previsto da tutti i piani per le misure di sicurezza fisica dei lavoratori, sono a carico dell'appaltatore gli oneri e gli obblighi che seguono.
 - a) la fedele esecuzione del progetto e degli ordini impartiti per quanto di competenza, dal direttore dei lavori, in conformità alle pattuizioni contrattuali, in modo che le opere eseguite risultino a tutti gli effetti collaudabili, esattamente conformi al progetto e a perfetta regola d'arte, richiedendo al direttore dei lavori tempestive disposizioni scritte per i particolari che eventualmente non risultassero da disegni, dal capitolato o dalla descrizione delle opere. In ogni caso l'appaltatore non deve dare corso all'esecuzione di aggiunte o varianti non ordinate per iscritto ai sensi dell'articolo 1659 del codice civile;
 - b) i movimenti di terra e ogni altro onere relativo alla formazione del cantiere attrezzato, in relazione alla entità dell'opera, con tutti i più moderni e perfezionati impianti per assicurare una perfetta e rapida esecuzione di tutte le opere prestabilite, ponteggi e palizzate, adeguatamente protetti, in adiacenza di proprietà pubbliche o private, la recinzione con solido steccato, nonché la pulizia, la manutenzione del cantiere stesso, l'inghiaimento e la sistemazione delle sue strade, in modo da rendere sicuri il transito e la circolazione dei veicoli e delle persone addette ai lavori tutti, ivi comprese le eventuali opere scorporate o affidate a terzi dallo stesso ente appaltante;

- c) l'assunzione in proprio, tenendone indenne la Stazione appaltante, di ogni responsabilità risarcitoria e delle obbligazioni relative comunque connesse all'esecuzione delle prestazioni dell'impresa a termini di contratto;
- d) l'esecuzione, presso gli Istituti autorizzati, di tutte le prove che verranno ordinate dalla direzione lavori, sui materiali e manufatti impiegati o da impiegarsi nella costruzione, compresa la confezione dei campioni e l'esecuzione di prove di carico che siano ordinate dalla stessa direzione lavori su tutte le opere in calcestruzzo semplice o armato e qualsiasi altra struttura portante, nonché prove di tenuta per le tubazioni; in particolare è fatto obbligo di effettuare almeno un prelievo di calcestruzzo per ogni giorno di getto, datato e conservato;
- e) le responsabilità sulla non rispondenza degli elementi eseguiti rispetto a quelli progettati o previsti dal capitolato;
- f) il mantenimento, fino all'emissione del certificato di collaudo provvisorio o di regolare esecuzione, della continuità degli scoli delle acque e del transito sugli spazi, pubblici e privati, adiacenti le opere da eseguire;
- g) il ricevimento, lo scarico e il trasporto nei luoghi di deposito o nei punti di impiego secondo le disposizioni della direzione lavori, comunque all'interno del cantiere, dei materiali e dei manufatti esclusi dal presente appalto e approvvigionati o eseguiti da altre ditte per conto della Stazione appaltante e per i quali competono a termini di contratto all'appaltatore le assistenze alla posa in opera; i danni che per cause dipendenti dall'appaltatore fossero apportati ai materiali e manufatti suddetti devono essere ripristinati a carico dello stesso appaltatore;
- h) la concessione, su richiesta della direzione lavori, a qualunque altra impresa alla quale siano affidati lavori non compresi nel presente appalto, dell'uso parziale o totale dei ponteggi di servizio, delle impalcature, delle costruzioni provvisorie e degli apparecchi di sollevamento per tutto il tempo necessario all'esecuzione dei lavori che la Stazione appaltante intenderà eseguire direttamente oppure a mezzo di altre ditte dalle quali, come dalla Stazione appaltante, l'impresa non potrà pretendere compensi di sorta, tranne che per l'impiego di personale addetto ad impianti di sollevamento; il tutto compatibilmente con le esigenze e le misure di sicurezza;
- i) la pulizia del cantiere e delle vie di transito e di accesso allo stesso, compreso lo sgombero dei materiali di rifiuto lasciati da altre ditte. E' a carico dell'Impresa appaltatrice, l'obbligo di effettuare una accurata e completa pulizia dei locali, tale da consentirne l'uso immediato; il mancato adempimento comporterà la non accettazione dei lavori stessi.
- j) le spese, i contributi, i diritti, i lavori, le forniture e le prestazioni occorrenti per gli allacciamenti provvisori di acqua, energia elettrica, gas e fognatura, necessari per il funzionamento del cantiere e per l'esecuzione dei lavori, nonché le spese per le utenze e i consumi dipendenti dai predetti servizi; l'appaltatore si obbliga a concedere, con il solo rimborso delle spese vive, l'uso dei predetti servizi alle altre ditte che eseguono forniture o lavori per conto della Stazione appaltante, sempre nel rispetto delle esigenze e delle misure di sicurezza;
- k) l'esecuzione di un'opera campione delle singole categorie di lavoro ogni volta che questo sia previsto specificatamente dal presente capitolato o sia richiesto dalla direzione dei lavori, per ottenere il relativo nullaosta alla realizzazione delle opere simili, nonché la fornitura al Direttore Lavori, prima della posa in opera di qualsiasi materiale o l'esecuzione di una qualsiasi tipologia di lavoro, della campionatura dei materiali, dei dettagli costruttivi e delle schede tecniche relativi alla posa in opera;

- l) la fornitura e manutenzione dei cartelli di avviso, fanali di segnalazione notturna nei punti prescritti e quanto altro indicato dalle disposizioni vigenti a scopo di sicurezza, nonché l'illuminazione notturna del cantiere;
 - m) la costruzione e la manutenzione entro il recinto del cantiere di spazi idonei ad uso ufficio del personale di direzione lavori e assistenza, arredati e illuminati;
 - n) la predisposizione del personale e degli strumenti necessari per tracciamenti, rilievi, misurazioni, prove e controlli dei lavori tenendo a disposizione del direttore dei lavori i disegni e le tavole per gli opportuni raffronti e controlli, con divieto di darne visione a terzi e con formale impegno di astenersi dal riprodurre o contraffare i disegni e i modelli avuti in consegna;
 - o) la consegna, prima della smobilitazione del cantiere, di un certo quantitativo di materiale usato, per le finalità di eventuali successivi ricambi omogenei, previsto dal presente capitolato o precisato da parte della direzione lavori con ordine di servizio e che viene liquidato in base al solo costo del materiale;
 - p) l'idonea protezione dei materiali impiegati e messi in opera a prevenzione di danni di qualsiasi natura e causa, nonché la rimozione di dette protezioni a richiesta della direzione lavori; nel caso di sospensione dei lavori deve essere adottato ogni provvedimento necessario ad evitare deterioramenti di qualsiasi genere e per qualsiasi causa alle opere eseguite, restando a carico dell'appaltatore l'obbligo di risarcimento degli eventuali danni conseguenti al mancato od insufficiente rispetto della presente norma;
 - q) l'adozione, nel compimento di tutti i lavori, dei procedimenti e delle cautele necessarie a garantire l'incolumità degli operai, delle persone addette ai lavori stessi e dei terzi, nonché ad evitare danni ai beni pubblici e privati, osservando le disposizioni contenute nelle vigenti norme in materia di prevenzione infortuni; con ogni più ampia responsabilità in caso di infortuni a carico dell'appaltatore, restandone sollevati la Stazione appaltante, nonché il personale preposto alla direzione e sorveglianza dei lavori.
 - r) la pulizia, prima dell'uscita dal cantiere, dei propri mezzi e/o di quelli dei subappaltatori e l'accurato lavaggio giornaliero delle aree pubbliche in qualsiasi modo lordate durante l'esecuzione dei lavori, compreso la pulizia delle caditoie stradali;
 - s) il completo sgombero del cantiere entro 15 giorni dal positivo collaudo provvisorio delle opere;
 - t) richiedere tempestivamente i permessi e sostenere i relativi oneri per la chiusura al transito veicolare e pedonale (con l'esclusione dei residenti) delle strade urbane interessate dalle opere oggetto dell'appalto;
 - u) installare e mantenere funzionante per tutta la necessaria durata dei lavori la cartellonista a norma del codice della strada atta ad informare il pubblico in ordine alla variazione della viabilità cittadina connessa con l'esecuzione delle opere appaltate. L'appaltatore dovrà preventivamente concordare tipologia, numero e posizione di tale segnaletica con il locale comando di polizia municipale e con il coordinatore della sicurezza;
 - v) installare idonei dispositivi e/o attrezzature per l'abbattimento della produzione delle polveri durante tutte le fasi lavorative, in particolare nelle aree di transito degli automezzi.
2. Ai sensi dell'articolo 4 della legge n. 136 del 2010 la proprietà degli automezzi adibiti al trasporto dei materiali per l'attività del cantiere deve essere facilmente individuabile; a tale scopo la bolla di consegna del materiale deve indicare il numero di targa dell'automezzo e le generalità del proprietario nonché, se diverso, del locatario, del comodatario, dell'usufruttuario o del soggetto che ne abbia comunque la stabile disponibilità.

3. L'appaltatore è tenuto a richiedere, prima della realizzazione dei lavori, presso tutti i soggetti diversi dalla Stazione appaltante (ConSORZI, rogge, privati, Comune, Gestori di servizi a rete e altri eventuali soggetti coinvolti o competenti in relazione ai lavori in esecuzione) interessati direttamente o indirettamente ai lavori, tutti i permessi necessari e a seguire tutte le disposizioni emanate dai suddetti per quanto di competenza, in relazione all'esecuzione delle opere e alla conduzione del cantiere, con esclusione dei permessi e degli altri atti di assenso aventi natura definitiva e afferenti il lavoro pubblico in quanto tale.

Art. 56 Obblighi speciali a carico dell'appaltatore

1. L'appaltatore è obbligato:
 - a) ad intervenire alle misure, le quali possono comunque essere eseguite alla presenza di due testimoni qualora egli, invitato non si presenti;
 - b) a firmare i documenti di cui all'art. 181, comma 3 del Regolamento generale sottopostigli dal direttore dei lavori, subito dopo la firma di questi;
 - c) a consegnare al direttore lavori, con tempestività, le fatture relative alle lavorazioni e somministrazioni previste dal presente Capitolato speciale e ordinate dal direttore dei lavori che per la loro natura si giustificano mediante fattura;
 - d) a consegnare al direttore dei lavori le note relative alle giornate di operai, di noli e di mezzi d'opera, nonché le altre provviste somministrate, per gli eventuali lavori previsti e ordinati in economia nonché a firmare le relative liste settimanali sottopostegli dal direttore dei lavori.
 - f) l'appaltatore è obbligato ai tracciamenti e ai riconfinamenti, nonché alla conservazione dei termini di confine, così come consegnati dalla direzione lavori su supporto cartografico o magnetico-informatico.
 - g) l'appaltatore deve rimuovere gli eventuali picchetti e confini esistenti nel minor numero possibile e limitatamente alle necessità di esecuzione dei lavori. Prima dell'ultimazione dei lavori stessi e comunque a semplice richiesta della direzione lavori, l'appaltatore deve ripristinare tutti i confini e i picchetti di segnalazione, nelle posizioni inizialmente consegnate dalla stessa direzione lavori.
2. L'appaltatore deve produrre alla direzione dei lavori un'adeguata documentazione fotografica relativa alle lavorazioni di particolare complessità, o non più ispezionabili o non più verificabili dopo la loro esecuzione oppure a richiesta della direzione dei lavori. La documentazione fotografica, a colori e in formati riproducibili agevolmente, reca in modo automatico e non modificabile la data e l'ora nelle quali sono state fatte le relative riprese.
3. L'Appaltatore deve rilasciare tutte le certificazioni e dichiarazioni prescritte dalle vigenti disposizioni di legge in materia di impianti, nonché una dichiarazione scritta di assunzione a proprio carico degli obblighi di garanzia relativamente a tutte le apparecchiature, le attrezzature, gli impianti, ecc... per i quali essa è dovuta in base alle norme vigenti.

Art. 57 Custodia del cantiere

1. E' a carico e a cura dell'appaltatore la custodia e la tutela del cantiere, di tutti i manufatti e dei materiali in esso esistenti, anche se di proprietà della Stazione appaltante e ciò anche durante periodi di sospensione dei lavori e fino alla presa in consegna dell'opera da parte della Stazione appaltante.

Art. 58 Cartello di cantiere

1. L'appaltatore deve predisporre ed esporre in sito numero **1** esemplari del cartello indicatore, con le dimensioni di almeno cm. 100 di base e 200 di altezza, recanti le descrizioni di cui alla Circolare del Ministero dei LL.PP. dell'1 giugno 1990, n. 1729/UL, nonché, se del caso, le indicazioni di cui all'articolo 12 del d.m. 22 gennaio 2008, n. 37.
2. Il cartello di cantiere è aggiornato periodicamente in relazione all'eventuale mutamento delle condizioni ivi riportate.

PARTE SECONDA

DEFINIZIONE TECNICA DEI LAVORI E

SPECIFICAZIONE DELLE PRESCRIZIONI TECNICHE

ART. 1 - CARATTERISTICHE DEI MATERIALI

I materiali da impiegare per i lavori di cui all'appalto dovranno corrispondere, come caratteristiche, a quanto stabilito nelle leggi e regolamenti ufficiali vigenti in materia e nelle richieste prescrittive degli articoli di lavorazione del presente capitolato

In ogni caso i materiali e le loro miscele prima della posa in opera, dovranno essere riconosciuti idonei ed accettati dalla Direzione dei Lavori.

I materiali dovranno provenire da località o siti di produzione che l'Impresa riterrà di sua convenienza, purché rispondano ai requisiti del presente Capitolato.

Quando la Direzione dei Lavori abbia rifiutata una qualsiasi provvista come non idonea all'impiego, l'Impresa dovrà sostituirla con altra che corrisponda alle caratteristiche volute; i materiali rifiutati dovranno essere allontanati immediatamente dal cantiere a cura e spese della stessa Impresa.

Malgrado l'accettazione dei materiali da parte della Direzione dei Lavori, l'Impresa resta totalmente responsabile della riuscita - prestazione delle opere anche per quanto può dipendere dai materiali stessi.

L'Impresa sarà obbligata a prestarsi in ogni tempo alle prove dei materiali impiegati o da impiegare, i campioni verranno prelevati in contraddittorio. Degli stessi potrà essere ordinata la conservazione nei locali indicati dalla Direzione dei Lavori, previa apposizione di sigilli e firme del Direttore dei Lavori e dell'Impresa e nei modi più adatti a garantire l'autenticità e la conservazione.

Le diverse prove ed esami sui campioni o sui prodotti finiti verranno effettuate presso il laboratorio della Città Metropolitana di Torino, riconosciuto indiscutibilmente valido dalle due parti e ad essi esclusivamente si farà riferimento a tutti gli effetti dell'appalto.

I materiali di base da impiegare nei lavori dovranno corrispondere ai requisiti fissati nei successivi articoli.

Per ciò che riguarda le loro miscele e lavorazioni valgono le prescrizioni o le indicazioni prestazionali contenute negli appositi articoli .

La scelta di un tipo di materiale nei confronti di un altro o tra i diversi tipi dello stesso materiale, sarà fatta, nei casi non definiti inequivocabilmente dalle Norme Tecniche, in base a giudizio della Direzione dei Lavori.

I conglomerati bituminosi per essere ritenuti idonei e quindi impiegabili, dovranno essere confezionati con materiali dotati obbligatoriamente di marcatura CE.

I requisiti richiesti sono:

- Temperatura della miscela alla produzione e alla consegna (valori di soglia)
- Percentuale minima di bitume (categoria e valore reale)
- Composizione granulometrica dell'aggregato (valore % passante ad ogni vaglio/setaccio)
- Percentuale dei vuoti

Tutte queste grandezze dovranno rientrare inderogabilmente nei parametri indicati nel presente Capitolato (e nei valori prescritti dalle Norme Tecniche in esso riportate).

ART. 2 - PREMESSE PER L'ESECUZIONE DEI LAVORI

Gli studi di tutte le miscele riguardanti le tipologie di conglomerato bituminoso previste in appalto (base, binder, usura, trattamenti superficiali ecc.), dovranno essere presentati dalle Imprese esecutrici alla Direzione Lavori, con congruo anticipo rispetto all'inizio delle lavorazioni (almeno 20 gg) ed approvati dalla stessa DL.

Le prove di pre-qualifica, realizzate a cura e spese dell'impresa, dovranno contenere il mix design della miscela e le prove di laboratorio a supporto del conglomerato bituminoso proposto, cui l'impresa si atterrà per la produzione in situ in conformità alle Normative Tecniche contenute nel capitolato.

La presa visione delle medesime da parte della DL, che eventualmente effettuerà controlli con il Laboratorio della Città Metropolitana, non solleva comunque l'Impresa dalla responsabilità di ottenimento dei risultati prestazionali finali prescritti.

Il Direttore dei Lavori si riserva la facoltà di rifiutare le miscele proposte, richiedendone l'eventuale riconfezionamento; detta facoltà dovrà essere esercitata entro 15 gg dalla presentazione delle prove di pre-qualifica.

Le prove di pre-qualifica dovranno contenere:

- miscela da eseguire completa di informazioni e sito di applicazione (strada, carreggiata, corsia, quantità da realizzare ecc) ed impianto di produzione;
- aggregati da impiegare: provenienza, granulometrie, PSV, CLA e percentuali di impiego compreso il fresato che si vuole utilizzare;
- caratteristiche volumetriche (% vuoti, pesi di volume) e meccaniche, percentuale di legante (bitume o emulsione), tipologia, fornitore, e dati prestazionali (o scheda tecnica del fornitore)
- eventuale impiego di additivi (con indicate le percentuali di progetto).

Qualora venga decisa dal Committente la ripetizione di alcune prove, esso richiederà alle Imprese di far pervenire al Laboratorio della Città metropolitana (sempre con congruo anticipo rispetto all'inizio dei lavori), oltre agli studi di progetto sopra descritti, anche i materiali per la verifica di idoneità, in particolare:

- aggregati e fresato da impiegare (15-20 kg per pezzatura, filler 2-3 kg)
- legante (4-5 kg)
- additivi (0,5-1 kg), fibre (200-300 gr), cemento (5 kg).

Il solo invio dei materiali per le prove di idoneità sono a carico dell'Impresa.

ART. 3 - FORMAZIONE DI STRATI IN CONGLOMERATO BITUMINOSO A CALDO TRADIZIONALE CON E SENZA RICICLATO

I conglomerati bituminosi a caldo tradizionali sono miscele, dosate a peso o a volume, costituite da aggregati lapidei di primo impiego, bitume semisolido, additivi ed eventuale conglomerato riciclato.

3.1. Materiali costituenti e loro qualificazione

LEGANTE: il legante deve essere costituito da bitume semisolido (tal quale) ed eventualmente da quello proveniente dal conglomerato riciclato additivato con ACF (attivanti chimici funzionali).

I bitumi sono composti organici costituiti sostanzialmente da miscele di idrocarburi, completamente solubili in solfuro di carbonio e dotati di capacità legante.

A seconda della temperatura media della zona di impiego il bitume deve essere del tipo 50/70 oppure 80/100 con le caratteristiche indicate nella Tabella 1, con preferenza per il 50/70 per le temperature più elevate.

Tabella 1				
Bitume				
Parametro	Normativa	unità di misura	tipo 50/70	tipo 80/100

Penetrazione a 25°C	UNI EN 1426/2002	dmm	50-70	80-100
Punto di rammollimento	UNI EN 1427/2002	°C	46-56	40-44
Punto di rottura (Fraass)	UNI EN 12593/2001	°C	≤ - 8	≤ - 8
Solubilità	UNI EN 12592/2002	%	≥ 99	≥ 99
Viscosità dinamica a 160°C, $\gamma = 10s^{-1}$	UNI EN 13702-2/2004	Pa·s	≥ 0,15	≥ 0,10
Valori dopo RTFOT	UNI EN 12607-1/2002			
Volatilità	CNR54/77	%	≤ 0,5	≤ 0,5
Penetrazione residua a 25°C	UNI EN 1426/2002	%	≥ 50	≥ 50
Incremento del punto di Rammollimento	UNI EN 1427/2002	°C	≤ 9	≤ 9

Ai fini dell'accettazione, prima dell'inizio dei lavori, l'Impresa è tenuta a predisporre la qualificazione del prodotto tramite certificazione attestante i requisiti indicati. Tale certificazione sarà rilasciata dal produttore o da un Laboratorio riconosciuto dal Ministero delle Infrastrutture e dei Trasporti.

ADDITIVI: gli additivi sono prodotti naturali o artificiali che, aggiunti all'aggregato o al bitume, consentono di migliorare le prestazioni dei conglomerati bituminosi.

Gli attivanti d'adesione, sostanze tensioattive che favoriscono l'adesione bitume-aggregato, sono additivi utilizzati per migliorare la durabilità all'acqua delle miscele bituminose.

Il loro dosaggio, da specificare obbligatoriamente nello studio della miscela, potrà variare a seconda delle condizioni di impiego, della natura degli aggregati e delle caratteristiche del prodotto.

La scelta del tipo e del dosaggio di additivo dovrà essere stabilita in modo da garantire le caratteristiche di resistenza allo spogliamento e di durabilità all'azione dell'acqua riportate nelle tabelle 3 ed 8.

In ogni caso, l'attivante di adesione scelto deve presentare caratteristiche chimiche stabili nel tempo anche se sottoposto a temperatura elevata (180°C) per lunghi periodi (15 giorni).

L'immissione delle sostanze tensioattive nel bitume deve essere realizzata con attrezzature idonee, tali da garantire l'esatto dosaggio e la loro perfetta dispersione nel legante bituminoso.

La presenza ed il dosaggio degli attivanti d'adesione nel bitume vengono verificati mediante la prova di separazione cromatografica su strato sottile.

Gli attivanti chimici funzionali (ACF) impiegati per rigenerare le caratteristiche del bitume invecchiato contenuto nel conglomerato bituminoso da riciclare devono avere le caratteristiche chimico-fisiche riportate nella Tabella 2.

Il dosaggio varia in funzione della percentuale di conglomerato riciclato e delle caratteristiche del bitume in esso contenuto.

Per determinare la quantità di ACF da impiegare si deve preventivamente calcolare la percentuale teorica del bitume nuovo da aggiungere con la seguente espressione:

$$P_n = P_t - (P_v \times P_r)$$

Dove:

- P_n = percentuale di legante nuovo da aggiungere riferita al totale degli inerti;
- P_t = percentuale totale di bitume nella miscela di inerti nuovi e conglomerato di riciclo;
- P_v = percentuale di bitume vecchio (preesistente) riferita al totale degli inerti;
- P_r = frazione di conglomerato riciclato rispetto al totale della miscela.

Il valore di P_t viene determinato con l'espressione:

$$P_t = 0,035 a + 0,045 b + cd + f$$

Dove:

- Pt = % di bitume in peso riferita alla miscela totale, espressa come numero intero;
- a = % di aggregato trattenuto al setaccio ISO 3310-1 con apertura di maglia 2 mm;
- b = % di aggregato passante al setaccio ISO 3310-1 con apertura di maglia 2 mm e trattenuto al setaccio ISO 3310-1 con apertura di maglia 0,063 mm;
- c = % di aggregato passante al setaccio ISO 3310-1 con apertura di maglia 0,063 mm;
- d = 0,15 per un passante al setaccio ISO 3310-1 con apertura di maglia 0,063 mm compreso tra 11 e 15;
- d = 0,18 per un passante al setaccio ISO 3310-1 con apertura di maglia 0,063 mm compreso tra 6 e 10;
- d = 0,20 per un passante al setaccio ISO 3310-1 con apertura di maglia 0,063 mm \leq 6;
- f = parametro compreso normalmente fra 0,3 e 0,8, variabile in funzione dell'assorbimento degli inerti.

Si procede quindi a costruire in un diagramma viscosità (a 60°C) percentuale di rigenerante (rispetto al legante nuovo) una curva di viscosità con almeno tre punti misurati:

- K = viscosità della miscela bitume estratto (metodo ASTM D5404-03) più bitume aggiunto nelle proporzioni determinate con le formule precedenti, senza rigenerante.
- M = viscosità della miscela bitume estratto più bitume aggiunto in cui una parte del bitume nuovo è sostituita dall'agente rigenerante nella misura del 10% in peso rispetto al bitume aggiunto.
- F = viscosità della miscela simile alla precedente in cui una parte del bitume nuovo è sostituita dall'agente rigenerante nella misura del 20% in peso rispetto al bitume aggiunto.

Da questo diagramma mediante interpolazione lineare è possibile dedurre, alla viscosità di 2000 Pa s, la percentuale di rigenerante necessaria.

L'immissione degli ACF nel bitume deve essere realizzata con attrezzature idonee, tali da garantire l'esatto dosaggio e la loro perfetta dispersione nel legante bituminoso.

La presenza degli ACF nel bitume viene accertata mediante la prova di separazione cromatografica su strato sottile.

Tabella 2

Attivanti Chimici Funzionali			
<i>Parametro</i>	<i>Normativa</i>	<i>Unità di misura</i>	<i>Valore</i>
Densità a 25/25°C	ASTM D 1298-99(2005)		0,900 - 0,950
Punto di infiammabilità v.a.	UNI EN ISO 22592/2003	°C	200
Viscosità dinamica a 160°C, $\gamma = 10s^{-1}$	UNI EN 13702-2/2004	Pa s	0,03 - 0,05
Solubilità in tricloroetilene	UNI EN 12592/2002	% in peso	99,5
Numero di neutralizzazione	IP 213	mg/KOH/g	1,5-2,5
Contenuto di acqua	ASTM D 95-05e1	% in volume	1
Contenuto di azoto	ASTM D 3228-05	% in peso	0,8 - 1,0

AGGREGATI: gli aggregati lapidei, di primo impiego o di riciclo, costituiscono la fase solida dei conglomerati bituminosi a caldo tradizionali. Gli aggregati di primo impiego risultano composti dall'insieme degli aggregati grossi (trattenuti al setaccio ISO 3310-2 con apertura di maglia 4 mm), degli aggregati fini e del filler che può essere proveniente dalla frazione fina o di additivazione.

L'aggregato grosso deve essere costituito da elementi ottenuti dalla frantumazione di rocce lapidee, da elementi naturali tondeggianti, da elementi naturali tondeggianti frantumati, da elementi naturali a spigoli vivi. Tali elementi potranno essere di provenienza o natura petrografica diversa purché, per ogni tipologia, risultino soddisfatti i requisiti indicati in Tabella 3:

Tabella 3					
Trattenuto al setaccio ISO 3310-2 4 mm					
<i>Indicatori di qualità</i>			<i>Strato pavimentazione</i>		
<i>Parametro</i>	<i>Normativa</i>	<i>Unità di misura</i>	Base	Binder	Usura
Los Angeles (*)	UNI EN1097-2/1999	%	≤ 30	≤ 30	≤ 20
Micro Deval Umida (*)	UNI EN 1097-1/2004	%	≤ 25	≤ 25	≤ 15
Quantità di frantumato	-	%	≥ 70	≥ 80	100
Dimensione max	UNI EN 933-1/1999	<i>mm</i>	40	30	20
Sensibilità al gelo	UNI EN 1367-1/2001	%	≤ 30	≤ 30	≤ 30
Spogliamento	CNR 138/92	%	≤ 5	≤ 5	0
Passante allo 0.063	UNI EN 933-1/1999	%	≤ 1	≤ 1	≤ 1
Indice appiattimento	UNI EN 933-3/2004	%		≤ 30	≤ 30
Porosità	CNR 65/78	%		≤ 1,5	≤ 1,5
CLA	UNI EN 1097-8/2001	%			≥ 40
(*) Uno dei due valori dei coeff. Los Angeles e Micro Deval Umida può risultare maggiore (fino a due punti) rispetto al limite indicato, purché la loro somma risulti inferiore o uguale alla somma dei valori limite indicati.					

Nello strato di usura la miscela finale degli aggregati deve contenere una frazione grossa di natura basaltica o porfirica, con CLA ≥ 43, pari almeno al 30% del totale.

In alternativa all'uso del basalto o del porfido si possono utilizzare inerti porosi naturali (vulcanici) od artificiali (argilla espansa "resistente" o materiali simili, scorie d'altoforno, loppe, ecc.) ad elevata rugosità superficiale (CLA ≥ 50) di pezzatura 5/15 mm, in percentuali in peso comprese tra il 20% ed il 30% del totale, ad eccezione dell'argilla espansa che deve essere di pezzatura 5/10 mm, con percentuale di impiego in volume compresa tra il 25% ed il 35% degli inerti che compongono la miscela.

L'aggregato fino deve essere costituito da elementi naturali e di frantumazione.

Gli aggregati fini per conglomerati bituminosi a caldo tradizionali devono possedere le caratteristiche riassunte nella Tabella 4.

Tabella 4	
Passante al setaccio ISO 3310-2 4 mm	
<i>Indicatori di qualità</i>	<i>Strato pavimentazione</i>

Parametro	Normativa	Unità di misura	Base	Binder	Usura
Equivalente in Sabbia	UNI EN 933-8/2000	%	≥ 50	≥ 60	≥ 70
Indice Plasticità	UNI CEN ISO/TS 17892-12/2005	%	N.P.		
Limite Liquido	UNI CEN ISO/TS 17892-12/2005	%	≤ 25		
Passante allo 0.063	UNI EN 933-1/1999	%		≤ 2	≤ 2
Quantità di frantumato	UNI EN 1097-1/2004	%		≥ 40	≥ 50

Per aggregati fini utilizzati negli strati di usura il trattenuto al setaccio 2 mm non deve superare il 10 % qualora gli stessi provengano da rocce aventi un valore di CLA ≤ 42.

Il filler, frazione passante al setaccio ISO 3310-1 con apertura di maglia 0,063 mm, proviene dalla frazione fina degli aggregati oppure può essere costituito da polvere di roccia, preferibilmente calcarea, da cemento, calce idrata, calce idraulica, polvere di asfalto, ceneri volanti. In ogni caso il filler per conglomerati bituminosi a caldo tradizionali deve soddisfare i requisiti indicati in Tabella 5

Tabella 5

TUTTE LE STRADE			
Filler			
Indicatori di qualità			Strato pavimentazione
Parametro	1. Normativa	Unità di misura	Base Binder Usura
Spogliamento	CNR 138/92	%	≤ 5
Passante allo 0.18	UNI EN 933-1/1999	%	100
Passante allo 0.075	UNI EN 933-1/1999	%	≥ 80
Indice Plasticità	UNI CEN ISO/TS 17892-12/2005		N.P.
Vuoti Rigden	CNR 123/88	%	30–45
Stiffening Power Rapporto filler/bitume = 1,5	CNR 122/88	ΔPA	≥ 5

Ai fini dell'accettazione, prima dell'inizio dei lavori, l'Impresa è tenuta a predisporre la qualificazione degli aggregati tramite certificazione attestante i requisiti prescritti.

Tutti gli aggregati impiegati devono avere la marcatura CE ai sensi della normativa vigente.

CONGLOMERATO RICICLATO: per conglomerato riciclato deve intendersi il conglomerato bituminoso preesistente proveniente dalla frantumazione in frantoio di lastre o blocchi di conglomerato demolito

con sistemi tradizionali, oppure dalla fresatura in sito eseguita con idonee macchine (preferibilmente a freddo).

Le percentuali in peso di materiale riciclato riferite al totale della miscela degli inerti, devono essere comprese nei limiti di seguito specificati:

- ✓ conglomerato per strato di base $\leq 30\%$
- ✓ conglomerato per strato di collegamento $\leq 20\%$
- ✓ conglomerato per tappeto di usura $\leq 10\%$

Per la base può essere utilizzato conglomerato riciclato di qualsiasi provenienza; per il binder materiale proveniente da vecchi strati di collegamento ed usura, per il tappeto materiale provenienti solo da questo strato.

La percentuale di conglomerato riciclato da impiegare va obbligatoriamente dichiarata nello studio preliminare della miscela che l'Impresa è tenuta a presentare alla Direzione Lavori prima dell'inizio dei lavori.

MISCELE: la miscela degli aggregati di primo impiego e del conglomerato da riciclare, da adottarsi per i diversi strati, deve avere una composizione granulometrica contenuta nei fusi riportati in Tabella 6.

La percentuale di legante totale (compreso il bitume presente nel conglomerato da riciclare), riferita al peso degli aggregati, deve essere compresa nei limiti indicati nella stessa Tabella 6.

Serie setacci ISO 3310-1 e ISO 3310-2		Base	Binder	Usura
Setaccio	31.5	100	-	-
Setaccio	22.4	80 – 100	-	-
Setaccio	20	70 – 95	100	-
Setaccio	12.5	45 – 70	65 - 85	100
Setaccio	8	35 – 60	55 – 75	70 – 90
Setaccio	4	25 – 50	35 – 55	40 – 60
Setaccio	2	20 – 35	25 – 38	25 – 38
Setaccio	0,5	6 – 20	10 – 20	11 – 20
Setaccio	0.125	4 – 14	5 – 15	8 – 15
Setaccio	0.063	4 – 8	4 - 8	6 - 10
% di bitume		4,0 – 5,0	4,5 – 5,5	5,5 – 6,5

Per i tappeti di usura il fuso A è da impiegare per spessori superiori a 4 cm, il fuso B per spessori di 3 – 4 cm, il fuso C per spessori inferiori a 3 cm.

La quantità di bitume nuovo di effettivo impiego deve essere determinata mediante lo studio della miscela con metodo Marshall.

Le caratteristiche richieste per lo strato di base, il binder ed il tappeto di usura sono riportate in 7.

Tabella 7

METODO MARSHALL	Strato pavimentazione			
Condizioni di prova	Unità di misura	Base	Binder	Usura
Costipamento	75 colpi x faccia			
Risultati richiesti				
Stabilità Marshall	KN	>8	>10	>11
Rigidità Marshall	KN/mm	> 2,5	3–4,5	3–4,5
Vuoti residui (*)	%	4 – 7	4 – 6	3 – 6
Perdita di Stabilità Marshall dopo 15 giorni di immersione in acqua	%	≤ 25	≤ 25	≤ 25
Resistenza a trazione indiretta a 25 °C	N/mm ²			> 0,7
Coefficiente di trazione indiretta a 25 °C	N/mm ²			> 70
(*) La densità Marshall viene indicata nel seguito con D _M				

3.2. Accettazione delle miscele

L'Impresa è tenuta a presentare alla Direzione Lavori, almeno 20 giorni prima rispetto all'inizio delle lavorazioni e per ciascun cantiere di produzione, la composizione delle miscele che intende adottare; ciascuna composizione proposta deve essere corredata da una completa documentazione degli studi effettuati.

lo studio della miscela proposto deve essere accettato dalla Direzione Lavori, mediante verbale sottoscritto da DL ed impresa; una volta accettata la miscela, l'impresa deve attenersi rigorosamente.

Nella curva granulometrica sono ammessi scostamenti delle singole percentuali dell'aggregato grosso di ± 5 per lo strato di base e di ± 3 per gli strati di binder ed usura; sono ammessi scostamenti dell'aggregato fino (passante al setaccio ISO 3310-2 con apertura di maglia 4 mm) contenuti in ± 2 ; scostamenti del passante al setaccio ISO 3310-1 con apertura di maglia 0.063 mm contenuti in $\pm 1,5$.

Per la percentuale di bitume è tollerato uno scostamento di $\pm 0,25$.

Quand'anche vi siano più miscele accettate dalla Direzione Lavori, non potranno mai essere usate miscele diverse sullo stesso tratto stradale; ogni cambiamento di miscela deve essere comunicato ed accettato in forma scritta dalla DL.

3.3. Confezionamento delle miscele

Il conglomerato deve essere confezionato mediante impianti fissi automatizzati, di idonee caratteristiche, mantenuti sempre perfettamente funzionanti in ogni loro parte.

La produzione di ciascun impianto non deve essere spinta oltre la sua potenzialità, per garantire il perfetto essiccamento, l'uniforme riscaldamento della miscela ed una perfetta vagliatura che assicuri una idonea riclassificazione delle singole classi degli aggregati. Possono essere impiegati anche impianti continui (tipo drum-mixer) purché il dosaggio dei componenti la miscela sia eseguito a peso, mediante idonee apparecchiature la cui efficienza deve essere costantemente controllata.

L'impianto deve comunque garantire uniformità di produzione ed essere in grado di realizzare le miscele rispondenti a quelle indicate nello studio presentato ai fini dell'accettazione.

Ogni impianto deve assicurare il riscaldamento del bitume alla temperatura richiesta ed a viscosità uniforme fino al momento della miscelazione oltre al perfetto dosaggio sia del bitume che dell'additivo.

Nel caso di eventuale impiego di conglomerato riciclato l'impianto deve essere attrezzato per il riscaldamento separato del materiale riciclato, ad una temperatura compresa tra 90°C e 110°C.

La zona destinata allo stoccaggio degli inerti deve essere preventivamente e convenientemente sistemata per annullare la presenza di sostanze argillose e ristagni di acqua che possono compromettere la pulizia

degli aggregati. Inoltre i cumuli delle diverse classi devono essere nettamente separati tra di loro e l'operazione di rifornimento nei predosatori eseguita con la massima cura.

Lo stoccaggio del conglomerato bituminoso riciclato deve essere al coperto. L'umidità del conglomerato riciclato prima del riscaldamento deve essere comunque inferiore al 4%. Nel caso di valori superiori l'impiego del riciclato deve essere sospeso.

Il tempo di miscelazione deve essere stabilito in funzione delle caratteristiche dell'impianto, in misura tale da permettere un completo ed uniforme rivestimento degli inerti con il legante.

L'umidità degli aggregati all'uscita dell'essiccatore non deve superare lo 0,25% in peso.

La temperatura degli aggregati all'atto della miscelazione deve essere compresa tra 160°C e 180°C e quella del legante tra 150°C e 170°C, in rapporto al tipo di bitume impiegato.

Per la verifica delle suddette temperature gli essiccatori, le caldaie e le tramogge degli impianti devono essere muniti di termometri fissi perfettamente funzionanti e periodicamente tarati.

ART. 4 - PREPARAZIONE DELLE SUPERFICI DI STESA

Preliminarmente, l'esecutore dovrà provvedere, alla spazzolatura delle strade dai residui di materiali ghiaiosi mediante rimozione con idonei mezzi di spazzamento stradale dei residui dei materiali depositati sulla carreggiata stradale nel periodo sotteso ai servizi invernali e smaltimento dei residui ai sensi delle vigenti norme sui rifiuti.

Prima della realizzazione di uno strato di conglomerato bituminoso è necessario preparare la superficie di stesa allo scopo di garantire un'adeguata adesione all'interfaccia mediante l'applicazione, con dosaggi opportuni, di emulsioni bituminose aventi caratteristiche specifiche.

A seconda che lo strato di supporto sia in misto granulare oppure in conglomerato bituminoso la lavorazione corrispondente prenderà il nome rispettivamente di mano di ancoraggio o mano d'attacco.

Per mano di ancoraggio s'intende una emulsione bituminosa a rottura lenta e bassa viscosità, applicata sopra uno strato in misto granulare prima della realizzazione di uno strato in conglomerato bituminoso. Scopo di tale lavorazione è quello di riempire i vuoti dello strato non legato irrigidendone la parte superficiale fornendo al contempo una migliore adesione per l'ancoraggio del successivo strato in conglomerato bituminoso.

Il materiale da impiegare a tale fine è rappresentato da un'emulsione bituminosa cationica, le cui caratteristiche sono riportate in Tabella 8, applicata con un dosaggio di bitume residuo almeno pari a 0,5 Kg/m².

Tabella 8

MANO DI ANCORAGGIO

Indicatore di qualità	Normativa	Unità di misura	Cationica 55%
Polarità	UNI EN 1430/2002		positiva
Contenuto di acqua % peso	CNR 101/84	%	45±2
Contenuto di bitume+flussante	UNI EN 1431/2002	%	55±2
Flussante (%)	UNI EN 1431/2002	%	1-6
Viscosità Engler a 20 °C	CNR 102/84	°E	2-6
Sedimentazione a 5 g	CNR 124/88	%	< 5
<i>Residuo bituminoso</i>			
Penetrazione a 25 °C	UNI EN 1426/2002	dmm	> 70
Punto di rammollimento	UNI EN 1427/2002	°C	> 30

Per mano d'attacco s'intende una emulsione bituminosa a rottura media oppure rapida (in funzione delle condizioni di utilizzo), applicata sopra una superficie di conglomerato bituminoso prima della realizzazione di un nuovo strato, avente lo scopo di evitare possibili scorrimenti relativi aumentando l'adesione all'interfaccia.

Le caratteristiche ed il dosaggio del materiale da impiegare variano a seconda che l'applicazione riguardi la costruzione di una nuova sovrastruttura oppure un intervento di manutenzione.

Nel caso di nuove costruzioni, il materiale da impiegare è rappresentato da un'emulsione bituminosa cationica (al 60 % oppure al 65 % di legante), le cui caratteristiche sono riportate in Tabella 9 , dosata in modo che il bitume residuo risulti pari a 0.30 Kg/m².

Tabella 9		MANO D'ATTACCO		
<i>Indicatore di qualità</i>	<i>Normativa</i>	<i>Unità di misura</i>	<i>Cationica 60%</i>	<i>Cationica 65%</i>
Polarità	UNI EN 1430/2002		Positiva	positiva
Contenuto di acqua % peso	CNR 101/84	%	40±2	35±2
Contenuto di bitume+flussante	UNI EN 1431/2002	%	60±2	65±2
Flussante (%)	UNI EN 1431/2002	%	1-4	1-4
Viscosità Engler a 20 °C	CNR 102/84	°E	5-10	15-20
Sedimentazione a 5 g	CNR 124/88	%	< 8	< 8
<i>Residuo bituminoso</i>				
Penetrazione a 25 °C	UNI EN 1426/2002	dmm	> 70	> 70
Punto di rammollimento	UNI EN 1427/2002	°C	> 40	> 40

Qualora il nuovo strato venga realizzato sopra una pavimentazione esistente è suggerito, particolare per quanto riguarda le strade extraurbane principali, l'utilizzo di una emulsione bituminosa modificata avente le caratteristiche riportate in Tabella 10, dosata in modo che il bitume residuo risulti pari a 0.35 Kg/m².

Prima della stesa della mano d'attacco l'Impresa dovrà rimuovere tutte le impurità presenti e provvedere alla sigillatura di eventuali zone porose e/o fessurate mediante l'impiego di una malta bituminosa sigillante.

Tabella 10		MANO D'ATTACCO	
Emulsione bituminosa modificata			
<i>Indicatore di qualità</i>	<i>Normativa</i>	<i>Unità di misura</i>	<i>Modificata 70%</i>
Polarità	UNI EN 1430/2002		Positiva
Contenuto di acqua % peso	CNR 101/84	%	30±1
Contenuto di bitume+flussante	UNI EN 1431/2002	%	70±1
Flussante (%)	UNI EN 1431/2002	%	0
Viscosità Engler a 20 °C	CNR 102/84	°E	> 20

Sedimentazione a 5 g	CNR 124/88	%	< 5
<i>Residuo bituminoso</i>			
Penetrazione a 25 °C	UNI EN 1426/2002	dmm	50-70
Punto di rammollimento	UNI EN 1427/2002	°C	> 65
Ritorno elastico a 25 °C	UNI EN 13398/2004	%	> 75

Nel caso di stesa di conglomerato bituminoso su pavimentazione precedentemente fresata, è ammesso l'utilizzo di emulsioni bituminose cationiche e modificate maggiormente diluite (fino ad un massimo del 55 % di bitume residuo) a condizione che gli indicatori di qualità (valutati sul bitume residuo) e le prestazioni richieste rispettino gli stessi valori riportati rispettivamente nella Tabella 9 e nella Tabella 10..

Ai fini dell'accettazione del legante per mani d'attacco, prima dell'inizio dei lavori, l'Impresa è tenuta a predisporre la qualificazione del prodotto tramite certificazione attestante i requisiti indicati ed a produrre copia dello studio prestazionale eseguito con il metodo ASTRA rilasciato dal produttore.

ART. 5 - POSA IN OPERA DELLE MISCELE

La posa in opera dei conglomerati bituminosi verrà effettuata a mezzo di macchine vibrofinitrici in perfetto stato di efficienza e dotate di automatismi di autolivellamento.

Le vibrofinitrici devono comunque lasciare uno strato finito perfettamente sagomato, privo di sgranamenti, fessurazioni ed esente da difetti dovuti a segregazione degli elementi litoidi più grossi.

Nella stesa si deve porre la massima cura alla formazione dei giunti longitudinali ottenuti mediante tempestivo affiancamento di una strisciata alla precedente, e comunque inderogabilmente entro lo stesso giorno.

Qualora non sia possibile un tempestivo affiancamento (< 2 h) il bordo della striscia già realizzata deve essere spalmato con emulsione bituminosa cationica per assicurare la saldatura della striscia successiva.

Se il bordo risulterà danneggiato o arrotondato si deve procedere al taglio verticale con idonea attrezzatura.

I giunti trasversali derivanti dalle interruzioni giornaliere devono essere realizzati sempre previo taglio ed asportazione della parte terminale di azzeramento.

La sovrapposizione dei giunti longitudinali tra i vari strati deve essere programmata e realizzata in maniera che essi risultino fra di loro sfalsati di almeno 20 cm e non cadano mai in corrispondenza delle due fasce della corsia di marcia normalmente interessata dalle ruote dei veicoli pesanti.

Il trasporto del conglomerato dall'impianto di confezione al cantiere di stesa deve avvenire mediante mezzi di trasporto di adeguata portata, efficienti e veloci e comunque sempre dotati di telone di copertura per evitare i raffreddamenti superficiali eccessivi e formazione di crostoni.

La temperatura del conglomerato bituminoso all'atto della stesa controllata immediatamente dietro la finitrice deve risultare in ogni momento **non inferiore a 140°C.**

La stesa del conglomerato deve essere sospesa nel caso in cui le condizioni meteorologiche possano pregiudicare la riuscita del lavoro e comunque sempre in caso di pioggia o temperatura esterna < 8 gradi o in condizioni di piano di posa umido.

Gli strati eventualmente compromessi devono essere immediatamente rimossi e successivamente ricostruiti a spese dell'Impresa.

La compattazione dei conglomerati deve iniziare appena stesi dalla vibrofinitrice e condotta a termine senza interruzioni.

L'addensamento dello strato d'usura deve essere realizzato con rulli gommati.

Per gli strati di base e di binder possono essere utilizzati anche rulli con ruote metalliche vibranti e/o combinati, di idoneo peso e caratteristiche tecnologiche avanzate in modo da assicurare il raggiungimento delle massime densità ottenibili.

Per lo strato di usura può essere anche utilizzato un rullo tandem a ruote metalliche del peso massimo di 150 kN.

Si avrà inoltre cura di condurre la compattazione sia condotta con la metodologia più adeguata per ottenere uniforme addensamento in ogni punto ed evitare fessurazioni e scorrimenti nello strato appena steso.

La superficie degli strati deve presentarsi, dopo la compattazione, priva di irregolarità ed ondulazioni. Un'asta rettilinea lunga 3 m posta in qualunque direzione sulla superficie finita di ciascuno strato deve aderirvi uniformemente; può essere tollerato uno scostamento massimo di 5 mm.

La miscela bituminosa dello strato di base verrà stesa dopo che sia stata accertata dalla Direzione Lavori la rispondenza della fondazione ai requisiti di quota, sagoma, densità e portanza indicati in progetto.

Prima della stesa del conglomerato bituminoso su strati di fondazione in misto cementato deve essere rimossa, per garantirne l'ancoraggio, la sabbia eventualmente non trattenuta dall'emulsione stesa precedentemente a protezione del misto cementato stesso.

Nel caso di stesa in doppio strato essi devono essere sovrapposti nel più breve tempo possibile. Qualora la seconda stesa non sia realizzata entro le 24 ore successive tra i due strati deve essere interposta una mano di attacco di emulsione bituminosa in ragione di 0,3 Kg/m² di bitume residuo.

La miscela bituminosa del binder e del tappeto di usura verrà stesa sul piano finito dello strato sottostante dopo che sia stata accertata dalla Direzione Lavori la rispondenza di quest'ultimo ai requisiti di quota, sagoma, densità e portanza indicati in progetto.

ART. 6 - CONTROLLI

Il controllo della qualità dei conglomerati bituminosi e della loro posa in opera deve essere effettuato mediante prove di laboratorio sui materiali costituenti, sulla miscela e sulle carote estratte dalla pavimentazione.

L'ubicazione dei prelievi e la frequenza delle prove sono indicati nella Tabella 11.

Ogni prelievo deve essere costituito da due campioni; un campione viene utilizzato per i controlli presso il Laboratorio della Città Metropolitana di Torino, l'altro resta a disposizione per eventuali accertamenti e/o verifiche tecniche successive.

Sui materiali costituenti devono essere verificate le caratteristiche di accettabilità.

Sul campione vengono determinate:

- la percentuale di bitume,
- la granulometria degli aggregati,

e vengono inoltre controllate le caratteristiche di idoneità della miscela mediante la prove Marshall:

- peso di volume (DM),
- stabilità e rigidezza (UNI EN 12697-34/2004);
- percentuale dei vuoti residui (UNI EN 12697-8/2003);
- resistenza alla trazione indiretta (UNI EN 12697-23/2006).

Tra uno e tre mesi dalla stesa la Direzione Lavori preleverà delle carote per il controllo delle caratteristiche del conglomerato e la verifica degli spessori.

Sulle **carote** vengono determinati il peso di volume e la percentuale dei vuoti residui (UNI EN 12697-6/2012 Procedure "B" Saturated surface dry).

Lo spessore dello strato verrà determinato, per ogni tratto omogeneo di stesa, facendo la media delle misure (quattro per ogni carota) rilevate dalle carote estratte dalla pavimentazione, scartando i valori con spessore in eccesso, rispetto a quello di progetto, di oltre il 5%.

Per percentuali dei vuoti, determinati sulle carote, si accetteranno valori superiori a quelli previsti ottenuti dalla miscela di progetto proposta dall'Impresa, con una maggiorazione max di due punti percentuali, per valori superiori verrà applicata una detrazione del 2,5% del prezzo di elenco per ogni 0,5% di vuoti in più, fino al valore massimo accettabile (per i vuoti in opera) del 12%.

Valori dei vuoti superiori al 12% comporteranno la rimozione dello strato e la successiva ricostruzione a spese dell'Impresa

Il numero delle carote da prelevare è indicato nella tabella 11, per stese inferiori a 300 m deve essere comunque effettuato almeno un prelievo (n. 2-4 carote).

Rimane a carico dell'impresa il riempimento dei fori, immediatamente dopo il prelievo, con prodotti specifici.

Per il **tappeto di usura** a distanza di almeno un mese dalla steso e comunque entro i tre dalla medesima si provvederà alle seguenti valutazioni:

- **regolarità e planarità superficiale** da verificarsi tramite asta rettilinea lunga 3 m posta in qualunque direzione sulla superficie finita di ciascuno strato deve aderirvi uniformemente; può essere tollerato uno scostamento massimo di 5 mm secondo la UNI EN 13036-7/2004

- **aderenza** (resistenza di attrito radente) misurata con lo Skid Tester secondo la norma UNI EN 13036-4/2005 deve fornire valori di BPN (British Pendulum Number) uguali o maggiori di 60;

- **l'altezza di sabbia (HS)**, determinata secondo la metodologia UNI EN 13036-1/2002, deve essere superiore o uguale a 0,4 mm.

Qualora il valore medio di BPN o HS, per ciascuna tratta, sia inferiore ai valori prescritti, il tappeto di usura viene penalizzato del 15% del suo costo.

Nei casi in cui il valore medio di BPN o di HS sia inferiore o uguale rispettivamente a 40 e 0,25 mm si deve procedere all'asportazione completa con fresa dello strato e alla stesa di un nuovo tappeto.

In alternativa si può procedere all'effettuazione di trattamenti di irruvidimento per portare il valore deficitario al disopra della soglia di accettabilità. Se comunque al termine di tali operazioni, pur avendo superato il limite di accettabilità, non si raggiungessero i valori prescritti verrà applicata la detrazione del 20% del prezzo.

Le detrazioni determinate per i diversi parametri di controllo saranno cumulate.

Tabella 11

Ubicazione dei prelievi e la frequenza delle prove per controllo materiali e verifica prestazionale				
<i>STRATO</i>	<i>TIPO DI CAMPIONE</i>	<i>UBICAZIONE PRELIEVO</i>	<i>FREQUENZA PROVE</i>	<i>REQUISITI RICHIESTI</i>
Base, Binder,	Conglomerato sfuso	Vibrofinitrice	Giornaliera oppure ogni 3.000 m ² di stesa	Caratteristiche risultanti dallo studio della miscela
Usura	Conglomerato sfuso	Vibrofinitrice	Giornaliera oppure ogni 3.000 m ² di stesa	Caratteristiche risultanti dallo studio della miscela
Base, Binder, Usura	Carote x spessori diam. 60	Pavimentazione	Ogni 300 m di fascia di stesa (n.3 x sez.)	Spessore previsto in progetto
Base, Binder, Usura	Carote x densità in sito – diam. 150	Pavimentazione	Ogni 600 m di fascia di stesa	98% del valore risultante dallo studio della miscela
Usura	Pavimentazione	Pavimentazione	Ogni 100 m di fascia di stesa	BPN ≥ 60 HS ≥ 0,4 mm

ART. 7 - DEMOLIZIONE TOTALE O PARZIALE DI STRATI IN CONGLOMERATO BITUMINOSO REALIZZATA CON FRESE.

La demolizione della parte della sovrastruttura legata a bitume per l'intero spessore o parte di esso dovrà essere effettuata con idonee attrezzature munite di frese a tamburo funzionanti a freddo, munite di nastro caricatore per il carico del materiale di risulta.

Tutte le attrezzature dovranno essere perfettamente efficienti e funzionanti e di caratteristiche meccaniche, dimensioni e produzioni adeguate.

La superficie del cavo (nel caso di demolizioni parziali del pacchetto) dovrà risultare perfettamente regolare in tutti i punti, priva di residui di strati non completamente fresati che possono compromettere l'aderenza dei nuovi strati da porre in opera.

Non saranno tollerate scanalature provocate da tamburi ed utensili inadeguati o difformemente usurati che presentino una profondità misurata tra cresta e gola superiore a 0,5 cm.

L'Impresa si dovrà scrupolosamente attenere agli spessori di demolizione definiti dalla DL. Qualora questi dovessero risultare inadeguati a contingenti situazioni in essere e comunque diversi per difetto o per eccesso, l'Impresa è tenuta a darne immediata comunicazione al Direttore dei Lavori che potrà autorizzare la modifica delle quote di scarifica.

Il rilievo dei nuovi spessori dovrà essere effettuato in contraddittorio.

Lo spessore della demolizione dovrà corrispondere in tutti i suoi punti a quanto stabilito dalla DL e sarà valutato mediando l'altezza delle due pareti laterali con quella della parte centrale dello scavo.

La pulizia del piano di scarifica, nel caso di fresature corticali o sub-corticali dovrà essere eseguita con attrezzature munite di spazzole e dispositivi aspiranti, in grado di dare un piano depolverizzato, perfettamente pulito.

La demolizione degli strati bituminosi potrà essere effettuata con uno o più passaggi di fresa, secondo quanto previsto dal progetto o prescritto dalla DL; nei casi in cui si debbano effettuare più passaggi, si avrà cura di ridurre la sezione del cassonetto inferiore formando un gradino tra uno strato demolito ed il successivo di almeno 20 cm di base per ciascun lato.

Le pareti dei giunti sia longitudinali sia trasversali dovranno risultare perfettamente verticali e con andamento privo di sgretolature.

ART. 8 - SIGILLATURA DELLE LESIONI DELLA PAVIMENTAZIONE ESEGUITA CON BITUME MODIFICATO E LANCIA TERMICA.

La sigillatura delle lesioni delle pavimentazioni eseguita con bitumi modificati colati a caldo dovrà essere effettuata con particolari idonee attrezzature in grado di effettuare operazioni di pulitura delle stesse lesioni per tutta la profondità e colatura del sigillante fino alla loro completa otturazione.

Si procederà, se necessario, all'apertura delle fessure mediante idonea attrezzatura per una larghezza ed una profondità di almeno 2 cm.

Con il getto di aria immesso nelle fessure per mezzo della lancia si dovrà procedere alla perfetta e profonda pulitura della lesione, impiegando poi una lancia a caldo (soprattutto in condizioni di elevata umidità e basse temperature) per asciugare la fessura e favorire l'adesione del bitume.

Il sigillante sarà del tipo bitume modificato Hard uniformemente riscaldato alla temperatura di consistenza fluida sarà versato con apposito dispositivo nell'interno della lesione fino alla sua completa otturazione assicurando la saturazione di eventuali microlesioni superficiali ai bordi della stessa lesione con la creazione di una striscia continua della larghezza variabile da 2 a 5 cm.

ART. 9 - RIPARAZIONE DI SUPERFICI DEGRADATE DI LIMITATA ESTENSIONE

La riparazione di piccole e circoscritte superfici di pavimentazione ammalorata più o meno diffuse nell'ambito di una corsia o di una carreggiata, sarà effettuata con interventi limitati ai punti ammalorati ed al loro intorno secondo esplicita richiesta della DL.

Questi interventi dovranno essere realizzati con modalità e con impiego di materiali rispondenti alle norme tecniche definite per ciascuna categoria di lavoro.

In particolare dovranno essere impiegate squadre di lavoro attrezzate con frese, finitrici e rulli di idonee dimensioni per essere facilmente trasportate con carrellone ed in grado di realizzare il lavoro a perfetta regola d'arte.

9.1. Caso dei rappezzi localizzati

I rappezzi sono intesi come trattamenti di alcuni m², distaccati tra loro e tesi a riparare in modo provvisorio, ma durevole zone degradate della pavimentazione limitate nello spazio.

Essi sono di due tipi, a seconda del degrado presente:

a) Caso di degrado diffuso con buche non contigue e non diffuse.

Il rappezzo sarà costituito da un tappeto di conglomerato bituminoso a caldo steso a mano o con vibrofinitrice, a seconda della dimensione, e rullato con piastre vibranti oppure da un trattamento di emulsione modificata e graniglia, eventualmente steso in più strati nelle zone più degradate e o depresse rispetto ai piani di rotolamento.

Le poche buche profonde eventualmente presenti dovranno essere trattate prima del rappezzo con la tecnica descritta al punto 1.2.

b) Caso di degrado diffuso con buche contigue e diffuse

Questi rappezzi devono essere preparati con accurata demolizione del materiale degradato, con minifresa che riquadri anche i bordi; spianamento del fondo anche con apporto di materiale prebitumato fine ed impregnazione con emulsione acida al 60% di tutte le superfici orizzontali e verticali.

I degradi localizzati (buche) non comprendibili nelle zone riquadrate saranno trattati come riportato al punto 1.2.. Seguirà la stesa con macchina vibrofinitrice e la compattazione con rulli di adeguate dimensioni.

Non si dovranno superare gli 8 cm per ogni strato data la difficoltà di ben compattare spazi ridotti.

Per buche in zone a traffico elevato, dopo la stesa della mano di attacco andrà steso il conglomerato bituminoso di riempimento a caldo preferibilmente modificato con idonei plastomeri.

9.2. Trattamento funzionale delle buche (interventi puntuali)

Questi interventi dovranno essere realizzati con modalità e con impiego di conglomerati idonei.

Gli interventi dovranno garantire una durata maggiore dei 6 mesi, in previsione del rifacimento del tratto interessato.

Dietro approvazione della DL si potrà operare anche con attrezzature anche automatiche, che tagliano e rimuovono (con margine di sicurezza) la zona interessata dalla buca, con susseguente ripristino del cavo con conglomerato bituminoso a caldo o con emulsione, possibilmente modificata ed adatta allo scopo.

La superficie laterale di taglio e la base dovrà essere netta e ricoperta bitume od emulsione al fine di favorire l'adesione con il conglomerato di ripristino.

ART. 10 - MODALITÀ DI REALIZZAZIONE E CONTABILIZZAZIONE DELLE RICARICHE/RISAGOMATURE

Questi tipi di interventi superficiali possono essere di tipo localizzato, oppure estesi, preceduti o meno da un intervento di fresatura, a seconda di quanto previsto in progetto.

In genere, questi interventi, servono a risanare situazioni di degradi superficiali più o meno accentuati e diffusi. Sia che si proceda o non con la preventiva fresatura dello strato ammalorato, la realizzazione del nuovo strato, dovrà sempre essere effettuata su una superficie pulita e sempre preceduta dalla stesa di abbondante mano di attacco.

Nel caso in cui sia prevista la stesa del tappeto di usura su un intero asse stradale ammalorato, che necessita quindi di ricariche o risagomature, è sempre preferibile procedere con un prima stesa di ricarica e solo successivamente con una seconda stesa del tappeto di usura, dello spessore previsto da progetto, previa mano d'attacco.

La stesa potrà essere unica solo ed esclusivamente previa approvazione del Direttore dei Lavori.

In questo caso il Direttore dei Lavori, compilato il registro dei Documenti di Trasporto del materiale approvvigionato in cantiere, provvederà a sommare il quantitativo in massa del materiale approvvigionato,

e successivamente:

1. Il Direttore dei Lavori provvederà a determinare la massa volumica media, sulle risultanze dei certificati di laboratorio emessi, relativa al conglomerato compattato conferito e necessario ad eseguire le lavorazioni sui tratti stradali oggetto di contabilizzazione.
2. Il Direttore dei Lavori provvederà quindi a calcolare la massa del materiale compattato utilizzato per eseguire la lavorazione di cui alla voce di Elenco Prezzi n. 01.A22.B10.010 (*Provvista e stesa a tappeto di calcestruzzo bituminoso per strato di usura, conforme alle norme e prescrizioni tecniche approvate con Deliberazione della Giunta Comunale di Torino del 28/11/2000, steso in opera con vibrofinitrice a perfetta regola d'arte secondo la vigente normativa e le eventuali indicazioni della D.L., compreso l'onere della compattazione con rullo statico o vibrante con effetto costipante non inferiore alle 12 tonnellate, esclusa la preparazione della massicciata sottostante e la provvista e stesa dell'emulsione bituminosa di ancoraggio Steso con vibrofinitrice, per uno spessore finito compreso pari a cm 3*), tramite la seguente formula:

$$P_{\text{utilizzato}} = \Sigma Sup * 0,03m * \gamma_v$$

3. Il Direttore dei Lavori provvederà a calcolare (metodo del prelievo dei documenti di trasporto) la massa del materiale utilizzato per le operazioni di risagomatura e ricarica per semplice sottrazione:

$$P_{\text{ricariche}} = P_{\text{conferito}} - P_{\text{utilizzato}}$$

4. Ai fini di verifica, il Direttore dei Lavori calcolerà quindi il volume di materiale utilizzato per le ricariche e risagomature:

$$V_{\text{ricariche}} = \frac{P_{\text{ricariche}}}{\gamma_v}$$

E, suddividendo tale Volume per la Superficie di cui al comma 3, otterrà lo spessore medio della ricarica ($S_{\text{medioricariche}}$), da confrontare con i valori medi degli spessori di ricarica determinati tramite i carotaggi di misura (S_{misura} , metodo della misura degli spessori).

5. Qualora si verifichi il caso in cui:

$$S_{\text{misura}} = S_{\text{medioricariche}} \pm 15\%$$

Sarà riconosciuta, all'Appaltatore, la quantità (in massa) di conglomerato risultante dal procedimento di cui ai punti da 1 a 4;

6. Qualora non si verifichi il caso di cui al comma 6, sarà riconosciuta all'Appaltatore la quantità (in massa) di conglomerato determinata calcolando la media aritmetica (riferita al tratto omogeneo) fra i due metodi (misura degli spessori e prelievo dei documenti di trasporto).

ESECUZIONE DELLA SEGNALETICA ORIZZONTALE

ART. 11 – DESCRIZIONE DELLE OPERE

Le opere si possono riassumere nell'esecuzione, ripassi e rifacimenti di segnaletica orizzontale.

La segnaletica orizzontale, costituita da strisce longitudinali, strisce trasversali ed altri simboli ed iscrizioni, dovrà essere conforme per tipologie, colori, forme e dimensioni all'art. 40 del Nuovo Codice della Strada approvato con D.Lgs. 30.04.1992, n. 285 ed agli artt. da 137 a 155 del Regolamento di Esecuzione e Attuazione e s.m.i.; essa dovrà inoltre tenere in debito conto la segnaletica verticale esistente.

Le caratteristiche fotometriche, colorimetriche, di scivolosità e di durata dei materiali da usare per i segnali orizzontali, dovranno essere conformi alla Norma UNI EN 1436.

Detta segnaletica dovrà essere eseguita con l'impiego di vernice rifrangente a base d'acqua con microsferi di vetro premiscelate e postspruzzatura di perline di vetro. Il perlinaio dovrà essere costantemente controllato in modo da stendere le perline uniformemente e senza vuoti.

ART. 12 - CARATTERISTICHE TECNICHE DELLA VERNICE BIANCA A BASE D'ACQUA O IDROPITTURA

La vernice rifrangente bianca a base d'acqua o idropittura deve essere costituita da una miscela di resina e plastificanti, pigmenti e materiali riempitivi il tutto contenuto in una sospensione a base esclusivamente d'acqua, senza contenuto di altri solventi.

I materiali impiegati per l'esecuzione della segnaletica orizzontale devono essere predisposti ad un uso con apposita attrezzatura traccialinee convenzionale od airless semovente, in modo che i bordi delle strisce, linee di arresto, zebraure, scritte, risultino nitidi e la superficie verniciata uniformemente coperta.

1) Standards prestazionali della idropittura per Segnaletica Orizzontale

Vengono di seguito definiti i requisiti ai quali il prodotto, impiegato nei lavori di segnaletica orizzontale, deve ottemperare per tutta la sua vita utile.

Valori minori a quelli richiesti sono considerati insufficienti per il mantenimento degli standard di sicurezza previsti.

La segnaletica orizzontale deve essere efficiente fin dalla posa in opera e questa, in termini di colore, visibilità notturna, aderenza, deve essere mantenuta per tutta la vita utile prevista.

Gli standard prestazionali richiesti sono i seguenti:

1. colore
2. luminanza
3. visibilità notturna
4. aderenza
5. tempo di essiccazione

1. Colore

Il colore della pittura è la sensazione cromatica percepita dall'osservatore; è definito mediante le coordinate tricromatiche riferite al diagramma colorimetrico standard CIE (Commission Internationale d'Eclairage) (ISO/CIE 10526 - 1991).

Il colore del prodotto deve rientrare, per tutta la sua vita utile, all'interno delle zone determinate dalle coordinate tricromatiche riportate nella tabella seguente.

Punti d'angolo delle regioni cromatiche misurati con illuminante standard D65

(ISO/CIE 10526).

Punti di angolo		1	2	3	4
Bianco	x	0.355	0,305	0.285	0.335
	y	0.355	0.305	0.325	0.375
Geometria di lettura: 45°0', illuminazione a (45±5) ° e misura a (0±10) °					

Oltre alle coordinate cromatiche, ai fini della classificazione della visibilità del prodotto verniciante, potrà essere rilevato (appendice C UNI EN 1436) anche il fattore di luminanza β . Il fattore di luminanza β minimo iniziale, richiesto per i prodotti vernicianti bianchi rifrangenti, non dovrà essere inferiore a 0,50;

2. Luminanza:

Per misurare la riflessione alla luce del giorno o in presenza di illuminazione stradale si dovrà utilizzare il coefficiente di luminanza in condizioni di illuminazione diffusa Qd.

I valori di tale coefficiente dovranno essere:

per manto stradale asfalto $Q_d > a 100 \text{ mcd}/(\text{mq} * \text{lx})$

3. Visibilità notturna

La visibilità notturna della segnaletica orizzontale è determinata dall'illuminazione artificiale della segnaletica stessa e viene definita dal valore del coefficiente di luminosità retroriflessa.

Il valore minimo del coefficiente di luminosità retroriflessa (R_L) deve essere per il prodotto di:

$$R_L \geq 150 \text{ mcd}/(\text{mq} * \text{lx})$$

4. Valore di aderenza (Coefficiente di Attrito Trasversale)

La segnaletica orizzontale deve possedere nelle sue caratteristiche una resistenza allo slittamento dovuto al contatto tra il pneumatico ed il prodotto segnaletico in condizioni sfavorevoli.

Il valore minimo del Coefficiente di Attrito Trasversale deve essere, per tutta la vita utile del prodotto di:

$$\text{CAT} \geq 50 \text{ SRT (British portable Skid Resistance Tester)}$$

5. Tempo di essiccazione

La idropittura applicata sulla superficie stradale con temperatura compresa tra +10°C e + 70°C (manto bituminoso, manto bituminoso drenante, manto in conglomerato cementizio), alla temperatura dell'aria compresa tra +10°C e +40°C ed umidità relativa non superiore al 80% deve asciugarsi entro 20 minuti dall'applicazione.

Trascorso tale periodo l'idropittura non deve sporcare o scolorire sotto l'azione delle ruote gommate degli autoveicoli in transito.

2) Tolleranze

1. Colore

Non sono ammessi valori al di fuori delle regioni cromatiche prescritte precedentemente.

2. Luminanza

Non sono ammessi valori Qd inferiori a quanto previsto precedentemente.

3. Visibilità notturna

Non sono ammessi valori RL inferiori a quanto previsto precedentemente.

4. Aderenza (CAT Coefficiente di attrito trasversale)

Non sono ammessi valori inferiori a quanto previsto precedentemente.

5. Tempo di essiccazione

La tolleranza ammessa rispetto a quanto previsto precedentemente è di + 5 minuti.

La idropittura spartitraffico rifrangente oggetto della fornitura deve rispondere alle specifiche definite dalla norma UNI EN 1436 in merito alla retroriflessione, luminanza, colore e derappaggio e dalle norme UNI EN 1423 relativa alle caratteristiche dei materiali da utilizzare nella postspruzzatura, UNI EN 1424 relativa alle caratteristiche delle microsferiche di vetro nella fase di premiscelazione, UNI 8360, 8361, 8362 in merito alla determinazione della massa volumica, consistenza e tempi di essiccazione. La vernice rifrangente all'acqua spartitraffico dovrà essere fornita in confezioni sigillate a perfetta tenuta e a prova di evaporazione; contrassegnati con l'apposita etichettatura prevista dalle direttive

emanate dal Consiglio e dalla Commissione della Comunità Europea approvate con il D.M. del 03/12/85 n. 555 e s.m.i.

3) Caratteristiche fisico-chimiche di riferimento

Le caratteristiche fisico-chimiche dei materiali oggetto della fornitura dovranno essere le seguenti:

Idropitture con microsfere di vetro postspruzzate

Caratteristiche fisico-chimiche:

1-	Peso specifico a 20°C gr/lit (ASTM 1473)	1.650 + - 50 g/lit
2-	Residuo non volatile a 105 gradi C per 2 h	78% ± 2%
3-	Cariche	30% ± 2%
4-	Quantità di TiO ₂ sul totale della formula	13% in peso ± 1%
5-	Percentuale Perline/resine+pigmenti	30% - 32 % in peso
6-	Percentuale di legante acrilico sul totale della formula	16,5% - 17,5%
7-	Essiccazione con RH≤70% e temperatura compresa tra 10 - 40 gradi C	al tatto max 6 min; transitabilità entro max 20 min
8-	Viscosità Unità Krebbs	80 - 90
9-	Film umido pari a 380 microns mq/kg	≥ 1,5 mq
10-	Potere coprente	800 g/mq
11-	Stabilità all'immagazzinamento	12 mesi a temperature > + 4°C

LEGANTE: Resina acrilica pura
 SOLVENTE: Acqua
 PH: 9 ± 0,50
 RESISTENZA: Eccellente agli agenti atmosferici, abrasione, olii e grassi, sale antigelo

Il biossido di Titanio dovrà essere del tipo rutilo corrispondente alla norma ASTM D476 Type II.

Microsfere di vetro

Granulometria delle microsfere di vetro (setaccio ASTM)

PREMISCELATE		POSTSPRUZZATE	
N° Setaccio	Materiale	N° Setaccio	Materiale
(ISO 565) (mm)	% passante	(ISO 565) (mm)	% passante
212	100	850	100
180	85-100	590	80-95
106	15-55	300	25-70
63	0-10	180	0-15

Indice di rifrazione (n):

$n \geq 1,5$

Esigenze di qualità (controllo visuale):

Minimo 80% di microsfere di vetro senza difetto (in numero)

Massimo 3% di graniglie di vetri (in numero)

Trattamento microsfere postspruzzate

Le microsfere con cui si effettua la postspruzzatura delle strisce, devono essere rivestite con agenti di accoppiamento specifici per il tipo di legante presente nel prodotto verniciante, al fine di aumentare l'aderenza tra le stesse microsfere ed il prodotto applicato.

Le granulometrie delle microsfere sono determinate secondo il metodo ASTM D-1214.

ART. 13 - VITA UTILE DELLA SEGNALETICA ORIZZONTALE

Per vita utile della segnaletica orizzontale si intende il periodo di tempo in cui le caratteristiche che la contraddistinguono si mantengono al di sopra dei valori di cui all'art. 63, ritenuti minimi al fine di assicurare l'efficienza e la sicurezza del segnalamento orizzontale.

La vita utile della segnaletica orizzontale realizzata con idropittura sarà di minimo mesi 8 (otto) per nuova applicazione e mesi 12 (dodici) per il ripasso di segnaletica esistente.

Alla fine della vita utile la segnaletica orizzontale deve essere compatta ed uniforme con le dimensioni originali, compresa la qualità del colore bianco rifrangente.

Qualora l'idropittura, oggetto del presente appalto in qualità di materiale principale per l'esecuzione dei lavori, non avesse le caratteristiche sopra citate, l'impresa provvederà, a proprie spese, al reintegro del materiale non conforme.

ART. 14 - CONTROLLO DEGLI STANDARDS PRESTAZIONALI DEI MATERIALI

I controlli degli standard prestazionali dei materiali e delle caratteristiche fisico-chimiche previste all'art. 57, devono essere effettuati al fine di verificare il mantenimento dei valori richiesti per tutta la vita utile, indicati nell'art. 58.

Tali verifiche saranno effettuate tutte le volte che la D.L. lo riterrà opportuno.

Queste dovranno essere effettuate dalla Direzione Lavori in contraddittorio con l'Appaltatore; qualora questo non si presenti, l'avvenuto prelievo o verifica sarà comunicata dal Direttore dei Lavori all'Appaltatore stesso successivamente con espressa scrittura che indichi i termini di riferimento del luogo in cui è stato effettuato il prelievo o la prova.

I materiali dovranno essere inviati ad un Laboratorio autorizzato ad eseguire le prove richieste.

Le prove a cui saranno sottoposti i prodotti potranno essere eseguite in laboratorio o in cantiere con strumentazione portatile in sito e/o con macchine ad alto rendimento ad insindacabile giudizio della D.L.

I controlli in laboratorio sono mirati a verificare la rispondenza del prodotto agli standards prestazionali.

Il controllo sarà effettuato prelevando una campionatura di minimo kg. 4 dalle confezioni integre di pittura presenti sul cantiere o prelevando una pari campionatura dai serbatoi delle macchine operatrici e una quantità minima di kg. 5 di perline.

Il materiale sarà sottoposto alle seguenti verifiche:

- determinazione del colore (coordinate tricromatiche);
- determinazione delle caratteristiche chimico fisiche;
- tempo di essiccazione.
- verifica granulometria delle microsfere di vetro;
- verifica dell'indice di rifrazione delle microsfere di vetro;
- verifica della qualità delle microsfere di vetro;
- verifica spettrofotometria IR del legante

Colore

I controlli delle coordinate tricromatiche verranno eseguiti da un laboratorio ufficialmente riconosciuto con uno strumento dotato di una sorgente luminosa avente una distribuzione spettrale del tipo D65, come definito dalla norma ISO/CIE 10526.

La configurazione geometrica di misura da impiegare deve essere la 45/0, con un angolo di illuminazione di $45^{\circ} \pm 5^{\circ}$ e un angolo di osservazione di $0^{\circ} \pm 10^{\circ}$.

Gli angoli si intendono misurati rispetto alla normale alla superficie della segnaletica.

La superficie minima misurata deve essere di 5 cm².

Per delle superfici molto rugose, la superficie di misurazione deve essere superiore a 5 cm², ad esempio 25 cm².

Il valore delle coordinate tricromatiche deve essere determinato, in funzione della tipologia della segnaletica e più precisamente:

a) linee longitudinali

Deve risultare dalla media di tre sondaggi eseguiti nel tratto scelto per il controllo (tratto riferito ai rapportini giornalieri).

In ogni sondaggio devono essere effettuate minimo tre letture dei valori delle coordinate cromatiche.

b) simboli

Per ogni simbolo, il valore delle coordinate tricromatiche, sarà dato dalla media di cinque letture.

c) lettere

Per ogni lettera, il valore delle coordinate tricromatiche, sarà dato dalla media di tre letture.

d) linee trasversali

Per ogni striscia trasversale, il valore delle coordinate tricromatiche, sarà dato dalla media di cinque letture.

Luminanza

Il controllo avviene attraverso prove conformi all'appendice A UNI EN 1436 con geometrie: angolo di osservazione $\alpha = 2,29^{\circ}$ con l'area di misurazione illuminata mediante una sorgente luminosa normalizzata D65 come definita dalla ISO/CIE 10526. L'apertura angolare totale delle direzioni di misurazione non deve essere maggiore di $0,33^{\circ}$.

Il valore di retroriflessione deve essere determinato, in funzione della tipologia della segnaletica e più precisamente:

a) linee longitudinali

Deve risultare dalla media di tre sondaggi eseguiti nel tratto scelto per il controllo (tratto riferito ai rapportini giornalieri).

In ogni sondaggio devono essere effettuate minimo dieci letture dei valori di retroriflessione.

b) simboli

Per ogni simbolo, il valore di retroriflessione sarà dato dalla media di dieci letture.

c) lettere

Per ogni lettera, il valore di retroriflessione sarà dato dalla media di tre letture.

d) linee trasversali

Per ogni striscia trasversale, il valore di retroriflessione sarà dato dalla media di dieci letture.

Visibilità notturna

I controlli dei valori di retroriflessione verranno eseguiti impiegando un monitoraggio ad alto rendimento che misura il coefficiente di luminanza retroriflessa (visibilità notturna) dei materiali per segnaletica orizzontale presenti sulla carreggiata stradale.

Il controllo avviene attraverso prove conformi all'appendice B UNI EN 1436 con geometrie: angolo di osservazione $\alpha = 2,29^\circ$ e angolo di illuminazione $\epsilon = 1,24^\circ$, con una illuminante standard A come definita nella ISO/CIE 10526.

I valori della visibilità notturna sono rilevati in continuo con un intervallo di 40 cm, e sono restituiti con il loro valore medio per tratti omogenei di 100 metri.

Il valore di retroriflessione deve essere determinato, in funzione della tipologia della segnaletica e più precisamente:

a) linee longitudinali

Deve risultare dalla media di tre sondaggi eseguiti nel tratto scelto per il controllo (tratto riferito ai rapportini giornalieri).

In ogni sondaggio devono essere effettuate minimo dieci letture dei valori di retroriflessione.

b) simboli

Per ogni simbolo, il valore di retroriflessione sarà dato dalla media di dieci letture.

c) lettere

Per ogni lettera, il valore di retroriflessione sarà dato dalla media di tre letture.

d) linee trasversali

Per ogni striscia trasversale, il valore di retroriflessione sarà dato dalla media di dieci letture.

Aderenza

I controlli dei valori di aderenza verranno eseguiti in cantiere da addetti di laboratorio ufficialmente riconosciuto o dalla Direzione Lavori, con l'apparecchio "Skid Tester Resistance", consistente in un pendolo oscillante accoppiato ad un cursore di gomma nella sua estremità libera (appendice D UNI EN 1436).

Lo strumento in oggetto rileva la perdita di energia del pendolo, causata dalla frizione del cursore in gomma su una data area del segnale orizzontale, con risultato espresso in unità SRT.

Il valore di abrasibilità sarà dato dalla media di cinque letture eseguite in ogni singolo punto scelto, nel tratto riferito ai rapportini giornalieri, se i valori rilevati non differiscono di più di tre unità; altrimenti devono essere effettuate misure successive finché si otterranno cinque valori che non differiscono di più di tre unità.

Quantità di vernice da impiegare.

La quantità di vernice, applicata a mezzo delle normali macchine spruzzatrici sulla superficie di una pavimentazione bituminosa, in condizioni normali, dovrà essere non inferiore a chilogrammi 0,800 per metro quadro di striscia larga centimetri 12 o 15 o per scritte, simboli, zebraure od iscrizioni varie. In conseguenza della diversa regolarità della pavimentazione ed alla temperatura dell'aria tra i 10 gradi C e 40 gradi C e umidità relativa non superiore al 80%, la vernice applicata dovrà asciugarsi entro 20 minuti dall'applicazione; trascorso tale periodo di tempo le vernici non dovranno staccarsi, deformarsi o scolorire sotto l'azione delle ruote gommate degli autoveicoli in transito.

ART. 15 - NORME DI MISURAZIONE DEI LAVORI

A) NORME GENERALI

Le quantità dei lavori e delle provviste saranno determinate con metodi geometrici, a numero od a peso, in relazione a quanto previsto nell'Elenco Prezzi.

I lavori saranno liquidati in base alle misure di controllo, rilevate dagli incaricati e riportate su verbali.

Nel caso che dalle misure di controllo risultassero dimensioni minori di quelle prescritte dalla D.L. sarà in facoltà insindacabile della D.L. ordinare la demolizione delle opere e la loro ricostruzione a cura e spese dell'Impresa. Nel caso le minori dimensioni accertate fossero compatibili ad insindacabile giudizio delle D.L. con la funzionalità e la stabilità delle opere, queste potranno essere accettate e pagate in base alle quantità effettivamente eseguite. Le misure saranno eseguite in contraddittorio, mano a mano che si procederà all'esecuzione dei lavori, e riportate su appositi libretti che saranno firmati dagli incaricati della Direzione dei Lavori e dall'Impresa.

Resta sempre salva, in ogni caso, la possibilità di verifica e di rettifica in occasione delle operazioni di collaudo e di visita per la redazione del certificato di regolare esecuzione.

B) SEGNALETICA ORIZZONTALE

La valutazione delle strisce longitudinali sarà effettuata a metro lineare in base allo sviluppo effettivo secondo quanto indicato nei singoli articoli di elenco. La valutazione delle zebraure, linee di arresto e simili sarà effettuata a mq. in base allo sviluppo effettivo della superficie verniciata e secondo quanto indicato nei singoli articoli di elenco.

La valutazione delle scritte a terra sarà effettuata a mq. in base alla superficie, vuoto per pieno del parallelogramma che circonda ciascuna lettera.

ART. 16 – QUADRO NORMATIVO

Per tutto quanto non è espressamente stabilito nel presente capitolato si rinvia alle seguenti disposizioni di legge:

- 1) D.Lgs. 30.4.1992 n. 285 "Nuovo Codice della Strada" e successive modificazioni ed integrazioni;
- 2) Regolamento di esecuzione e di attuazione del Nuovo Codice della Strada approvato con D.P.R. 16.12.1992 n.495 e successive modificazioni ed integrazioni.
- 3) D.M. 5-11-2001 Norme funzionali e geometriche per la costruzione delle strade.
- 4) D.M. 19-4-2006 Norme funzionali e geometriche per la costruzione delle intersezioni stradali.
- 5) Circolare LL.PP. n. 2357 del 16.05.1996, Fornitura e posa in opera di beni inerenti la sicurezza della circolazione stradale.
- 6) Decreto Ministeriale 10/07/2002 "disciplinare tecnico relativo agli schemi segnaletici, differenziati per categoria di strada, da adottare per il segnalamento temporaneo".
- 7) Varie Determinazioni dell'Autorità dei Lavori Pubblici.